盛京時報
晚日刊
六月一日發行
發行者 康德新聞社 新京特別市中央通四三
發行所 康德新聞社奉天支社 奉天市大和區春日町九號

奉迎御差遣宮殿下

拜仰仁德奉市祥瑞沖天亙地

駕抵奉天 擧市官民熱烈奉迎

感激情緒溢南滿沃野

御差遣宮殿下、奉親邦
天皇陛下之詔命、爲對我國建國十週年佳年、致祝賀之忱、遠道來滿、拜聞
御差遣宮殿下、於旅程多忙中、果盡重大使命、六月一日上午九時、在新京市民熱誠奉送中、由新京驛御發、沿線各地、國民咸以赤誠奉送、下午一時十分、
御差遣宮殿下、神色欣悅、安抵奉天驛、是日、清晨以來、晴空無雲、浴奉迎光榮之奉天市民、感激情緒、高漲南滿沃野、全市充溢日滿兩國國旗、擧百五十萬市民、敬謹表達奉迎
御差遣宮殿下之赤誠、先是、奉天驛第一月台、有山內陸軍中將、皆川奉天省次長、邢第一軍管區司令官、鄭奉天市長、多田奉天副市長、佐藤鐵道總局長、拉姆德國總領事及指定奉迎者七百餘名、恭謹候立、驛前廣場、有軍官民有資格者、宗教團體、德國國粹黨奉天支部、白系俄人各代表等一千三百餘名、分別就所定位置、整列奉迎、專車於嚴肅奏『日本國歌』中、駕抵奉天驛、拜察
御差遣宮殿下、神色欣悅、毫無倦容、對於奉迎者、頷首賜禮、於時、松平式部長官等、恭謹隨從、宇佐美奉天鐵道局長、恭謹先導、御乘禮車、沿途市民赤誠奉迎、御赴御行臺、同一時二十三分、駕抵御行臺、

晉冀赤區組織全滅

劉伯承部滿身瘡痍命在旦夕

【太原一日電】日軍晉冀豫作戰部隊之雷擊鐵脚進擊、不分晝夜、盡力猛攻、因之劉伯承麾下一萬共產軍、於茲已完全瀕於潰滅、劉以下敗殘共匪、按各方所言、已成爲滿身創痍、四人五人彷徨山險、彼等與重慶軍反攬泪爭、晉冀豫赤色軍政黨組織、已化爲泡影、日軍諸部隊索敵行動、繼續逐次追擊遁於河溪及巢窟之殘匪、今次作作戰所收之戰果莫大、

宮內府發表（康德九年六月一日午後一時三十分發表）

一、御差遣宮殿下、於新京御行事終了後、於六月一日午前八時四十分、由御泊所御發、同八時五十分御着新京驛、同九時御乘御用列車離京、同日午後一時十分、御着奉天驛、同一時二十三分安抵奉天御泊所、
一、皇帝陛下、於 御差遣宮殿下離京之際、欽派御使、前往新京驛、恭代送別、

賜金慰問日滿傷兵

御差遣宮殿下、於三十一日下午二時四十分、向陸軍病院及恩賜新京治安部病院、御派隨員黑田陸軍中將爲御使、慰問日滿傷病將兵、對於陸軍病院患者、下賜點心費、對於治安部病院、下賜金一封、梅津關東軍司令官及于治安部大臣、拜承此事、即至御行臺請安、對於御意、恐懼恭謹致謝後、退下御行臺、

儼、帝室感佩、固不待言、而拜親日滿兩國不啻結親子血緣之固契、惟有更 心感激感泣而已、我四千三百萬國民、除至誠一貫、奉迎以致貴御身、携有重要使命、長途來滿之 御差遣宮殿下、更竭力一致、披瀝對於時局奉公之赤誠、以期奉應聖恩於萬一、尤其 御差遣宮殿下、安泰果盡重責、遊連日精勵、而猶神色欣悅、駕還途次、特蒙駕臨我奉天市全市民之光榮與歡喜、實非言語所能道者、吾人當永久銘記紀念此榮譽之日、努力精進焉、

同感仁慈誓完軍務

于治安部大臣恐懼謹話

畏蒙
御差遣宮殿下、於三十一日下午、御派隨員黑田陸軍中將爲御使赴恩賜新京治安部病院、對於該院下賜金一封、而于治安部大臣拜承
御差遣宮殿下仁慈深厚、恐懼感激、謹話如次、
畏蒙
御差遣宮殿下、仁慈深垂於我滿洲國國軍傷病兵之身、御派御使隨員黑田陸軍中將赴恩賜治安部病院、賜可感之溫言、同時、並對治安部病院賜金、拜受之下、拜察所垂我滿洲國軍仁慈之深重、不勝恐懼感激之至、傷病兵一同感奮、皆欲迅速再起致奉公之誠、吾人誓行貫徹日滿共同防衛之本義、以邁進完遂國軍任務、而期奉應御旨（圖于治安部大臣）

召見武部長官

御差遣宮殿下、三十一日下午、於御行臺召見武部總務長官、關於建國十年間國勢進展之跡、與現下重要國務概要、亘長時間、有所種種垂詢、蒙賜可感之溫言、武部總務長官、敬謹奉答、退下御前、

駕臨奉市無上光榮 竭赤誠酬聖恩

鄭奉天市長謹話

（圖鄭市長）

吾滿洲帝國、値建國十周年之欣慶、於上月二十六日、恭迎親邦大日本帝國皇室爲慶祝而欽派之高松宮宣仁親王殿下來滿、光榮感激、誠不知所措也、
我國創建與其生成發展不外顯現大日本帝國祈念世界和平與全人類福祉之肇國皇謨耳、過去日本帝國所負荷之艱險苦難、爲擧我朝野夢寐所不能忘者、是以
皇帝陛下、曾再度躬親訪日、日前更欽派張國務總理爲訪日謝恩大使、此間由回鑾訓民詔書、昭示國民所嚮、由國本奠定詔書、垂示搬立建國神廟、尤其爲聯宣戰大詔渙發、即日以關於時局詔書、宣示國運隆替與親邦相倶之旨於中外、拜察宸慮所在、始終擧一德一心之實、以酬其仗義援助、
天皇陛下對於我國軫念之周長、夙不勝恐懼之至、而此次拜聞
御差遣宮殿下來滿之旨、尤其方今軍國多忙之際、聖旨優渥、無任誠恐惶

駕離國都大任告成

親情愈固放燦然光輝

御差遣宮殿下爲與我國帝室聯歡、並慶祝我國建國十周年之曠古盛典、二十八日在擧國恭謹奉迎中駕抵首都、二十九日會見
皇帝陛下、嗣蒙
聖駕親臨御行臺答訪、設午宴於嘉樂殿、展開
帝室之御交驩、並擧行特命觀兵式、及親臨南嶺奉迎式、如此盛儀、拜察
皇室與
帝室之關係、愈益深厚、在東亞新秩序建設史上、洵爲絢爛之一頁、於兩國之未來、殊放燦然光輝、迨一日、在京日程、全行告畢、一日午前九時、仍搭乘特別專車、於
皇帝陛下特 命御使 蒞站歡送、及梅津關東軍司令官兼駐滿全權大使以下諸將星、與張國務總理大臣、橋本祭祀府總裁、三宅中央本部長、以及各部大臣、各參議以下日滿顯官奉送禮砲隆隆聲中、由首都啓駕、
御差遣宮殿下離京之一日午前、天氣清和、蔚藍天空籠罩大地、而首都五十五萬市民、爲感激
御差遣宮殿下之來訪日軍及國軍各部隊、各學校、國防婦人會、在鄉軍人及一般奉送民衆、同八時方過、即恭謹列立於西萬壽大街、新發路、大同大街、及車站前廣場、均手執國旗、

皇帝陛下爲歡送 御差遣宮殿下離京、特命熙宮內府大臣爲御使、由帝宮出發、同八時四十二分抵新京站、稻川驛長恭導入休息室、敬待貴賓、同八時四十分、
御差遣宮殿下由松平式部長官以下隨員恭謹隨從、鹵駕、接伴員陪乘、由御行臺啓駕、沿途受 國民 赤誠奉送、歡呼萬歲之聲、響遏雲際、斯時梅津關東軍司令官兼駐滿全權大使抵新京驛、由稻川驛長引導入休息室、恭謹奉待、同八時五十分、
御用禮車傳抵驛前、由宇佐美鐵道局長恭導、御臨貴賓室、旋
御使臨貴賓室、向
御差遣宮殿下傳達
帝旨、敬祝保重、然後退出
梅津關東軍司令官兼駐滿全權大使、由驛員之誘導、參晉貴賓室、蒙
御差遣宮殿下賜謁、退出後逐謹立於第一月台、
御差遣宮殿下、由宇佐美鐵道局長恭謹先導、隨員及接伴員恭謹隨從、在日本國歌吹奏、受梅津關東軍司令官兼駐滿全權大使與張國務總理及日滿文武百官之奉送敬禮中、駕抵站台、一時站台肅然、梅津關東軍司令官兼駐滿全權大使趨前敬禮後、
御差遣宮殿下賜梅津關東軍司令官兼駐滿全權大使與張國務總理大臣以下奉送者以擧手禮、然後登車、拜察
御差遣宮殿下因大命完成、神色奕奕、御容歡悅、國民實不勝恐惶感激之至者也、九時正、特別專車、在日本國歌吹奏、音調莊重、及禮砲隆隆聲之嚴肅空氣裡、擧國民謹祝御旅途安泰聲中、車體徐徐離站、
御差遣宮殿下乃由新京啓駕矣、

奉侍
御用禮車之經過、當禮車經過時、得拜
御英姿、莫不滿懷惶恐感激之色、八時半張國務總理大臣以下各部大臣、于張兩將軍、以及勳一位文武百官、三宅中央本部長、日本方面勅任以上之文武官、均恭待於第一月台、同八時半

寫眞

上、御差遣宮殿下自新京驛啓駕、謹撮謹電送、
中、御差遣宮殿下駕抵奉天鹵簿經浪速通赴御行臺
下、奉天大廣場前恭謹奉迎之日滿學生

【照片 爲建國忠靈廟春季大祭時遺族代表拜觀古式武樂情形】

關門海峽貫通式

昨已盛大擧行矣

【門司卅一日電】從貫關門海峽海底以工費千七百萬圓十個年計畫、建成關門國道隧道、於卅一日盛大擧行貫通式、該早於門司側竪坑前之式場、由湯澤內相、本間福岡、佐佐木山口兩縣知事以下軍官民約七百餘名參列之下、至午前九時五十分、由內相立於電鈕台、一按電鈕、即時如砲聲之轟音、則動搖本土與九州隔離厚約一米之岩壁立刻轟開、於午前十時〇一分以內相發聲一同高呼萬歲之後、又擧行修祓式、奉告海神達成偉業、又於午前十一時三十分湯澤內相率御全員一同實行初次渡過電光閃閃之坑道、民午甫過、抵至下關側陸上、終於午後一時、在下關側廣場、擧行祝賀式、有內相之祝辭、祝賀本隧道之貫通、即終於海底之大式典、今後仍擴充國道關門隧道之斷面作業、陸上隧道、及換氣工事雖予定於昭和二十年度竣工、而於完成後、乃爲兩層式之隧道、上爲汽車道、下爲自行車及步道、自行車及人、可乘電梯降下、坑內特注意換氣工作、自大阪城建設有互大換氣塔五處、於一秒間、可送入一千立方米之風、寬有如此之豪華、確爲世界最深之隧道、所謂國道海底隧道、乃爲世界最初之互擧也、

介紹滿洲現況

在日分別講演

【東京電】逢迎建國十周年之滿洲國、前曾以特派大使派遣張國務總理、對日本皇室及朝野各方面表示衷懇之感謝之意、更直接向日本國民報告、躍進滿洲國之現況、對其援助表明謝意今更爲促進日本國民對滿認識、乃以滿洲國十周年紀念慶祝會之手冊、定於九日在日比谷公會堂、開紀念講演會繼更於十二日在名古屋市公會堂、及十三日在神戶市海軍會館、十五日於京都朝日會館、女十七日在大阪中島公會堂橫濱（日時未定）之各都市

恩賜財團普仁資金

省令市縣組奉贊會

奉天省公署頃奉民生部令關於恩賜財團普仁資金、各地方應成立奉贊委員會以利進行省公署奉令後、計劃於省下重要市縣結成奉天省地方奉贊委員會、於本月上旬、先由宏列各地實施、已通令各市縣公署先期準備、共即組結成市縣如左
奉天、鞍山、營口、鐵嶺本溪、撫順各 市、瓦房店街、蓋陽縣云、

限報市民捐

由本年起實施之市民捐及傭人捐、當時申報者故大有人在、而疏忽遺漏者或後由別地遷入者亦有之市公署爲裕稅收而孔瀝底計、乃重行布告、希市民由六月一日起至十日有未申報市民捐及傭人捐者希直接向該管班組長申報由班組長報告分區、以便轉報市署希市民留意云、

日德交驩放送

六月一日實施

【東京電】日德間之交驩放送、雖已自二月開始、而今次日德間亦交互放送週間消息之交驩放送、遂定於六月一日、擧行第一次之交驩放送、日本側乃自午後四時半亘延十分鐘實行放送、德國側自午後七時五十分再延三十分鐘、實施放送、但今後、於每禮拜一、爲定期之交驩放送云、

滿洲貯蓄債券

四次抽籤發表

【新京一日發國通】滿洲貯蓄債券第七回第四次抽籤結果如次、
一等（千五百圓）一本
三〇八七七
二等四本（百圓）
二九八〇 四七一三六
四二四九九 二七二七六
三等（三拾圓）
三九五 一九四六八
二八三三一 二六七二八
三一一七八 四六二一
四三〇一七 三七九七九
一六三三二 一八〇五六

國兵法之意義

將於市署講習

市公署國兵民籍股、爲使市下各分區長、國兵民籍擔當者明瞭國兵法之意義、及實施方針、乃請軍官學校軍官擔當、於本月一日午後一時、於市公署大講堂、開講習會、各分區長、及國兵民籍系事務員均出席听講云、

防止夏季灰塵

市民開始灑水

大西區公署、前以衛生委員會之決議、爲謀夏季市街灰塵之根絕起見、曾經擬定飭由各區住戶以及沿街市民等、備置水桶、每日三次實行灑水工作、頃該區已於一日起、由區派員督勵實行、其結果成績極佳云、

先後擧行、派遣五班之講演隊、由三日起約亘一月間於各地開全縣紀念會、以講演電影介紹滿洲事情云、

晚刊四大張

可保護嬰子的肌膚
藥製疿子粉
アセシラズ
老牌
嬰兒的肌膚頗是軟弱・所以如痱子・汗疱濕疹・最易苦孩・宜用此粉防之未然！用之代替白粉更是舒服
發行・東京 德田商店

民益鐵工廠出品

專造麥米、精式榨油及製豆腐機、各式立式碾米機、磨豆機、榨油機、製粉機、高式打麥機、牛乳分離機、大小各種機器、及其他製造修理、明細書有、函索即寄
王伯勳
奉天小西區三段九工業街 發明 電話(一)

專治小兒氣卵
▲明遠堂藥房發行▼
奉天市小西城門南電車道路西
◉專貼 小兒氣卵 偏墜雙墜 大人疝氣 小腸串氣
（藥名）延春補天膏
（電話）2-6041
◉定價●每張八元●每張四元▲兩張聯售並無代理
◉外埠函購請由郵局掛號匯款每張加郵費四角；用法簡便詳載說明書函索說明書附郵票六分

王氏理肺安寗丸
主治各期肺病咳嗽
此病專治 男婦老幼 各期肺病
肺癆肺癰 大口吐血 哮喘氣急
痰中帶血 百日咳嗽 邪火侵肺
呼吸氣短 肋膈疼痛 新舊乾嗆
飲食無味 勞傷虛弱 或吐白沫
痰喘咳嗽 婦女經閉 諸般癆症
每封定價六元外埠買藥可用小匯兌雙掛號信外加郵費四角寄下如要說明書須郵票六分
奉天市小西邊門外市署路南老爺廟院內
總經售處林軒醫室

劈柴 骸炭（コークス）各種 陸續輸入
奉天市朝日區揚武街三段三號泰東ビル一八號
合資會社昭和物產公司
電話(2)三六六八 二二一〇一番

仁術的新職業 公收入開豐富
萬病一原 東洋醫院 紅酸新醫學
慢性難病根治醫法極爲簡單無試驗即時開院公認通信教授失學青年在家中即日可修得卒業證開院資格證紅療學士名譽人體解剖圖治療器悉進呈住所氏名詳報說明書贈送
大日本大分縣上眞玉局第五區
日本紅療醫學專門學院

天文新語

輝煌的南十字星

南十字星是在南方空中僅見的一部星座。航行南海的人或是南方住民們。都以爲是守護神。從古來就知道在那兒有十字形的四顆星兒。

這個南十字星。是在二千六百年前。日本天文界某時期以前。就有稱爲建國的劍星的。在日本國標過二千六百年星霜。這中間爲地球歲差運動（地球自轉地軸的南頌北頌運動）的星座。已是向南半球移動的了。遠遠越過了三千里波濤在南方諸島聖戰殿定途上的日軍勇士們。現在每天晚上從八點鐘起。便看見了在南天空中昇起來的這一座星。在軍旅續進之際。日軍勇士們。對這十字型的青天銀色燦然光輝實劍樣的十字星。在敬仰中。要有乍見南天豪華星座的歡喜吧。十字星在今日昭和聖代的南天移動。輝煌在遠遠南方天空的大東亞共榮圈裡。宛然是完成八紘一宇大理想天命的寓言一樣。

十字星因爲有關日本建國聖戰神武天皇的寶劍形狀在紀元前大和國的祖先防衛人等。對南方天空所仰見的聖星。大概早就有『神武劍星』稱呼的命名了。最近護衛南方天空的○○部隊原口武雄一等兵。在爪哇蘇拉巴雅放送局。曾通告全國。提起了他來廣播。成爲世界航海者們重要生命的羅盤針的這部星座。

在一萬二千年之後。由於地球的歲差運動。仍可歸到北半球。在日本內地的天空裏許能仰見他的出來吧。南方住民們呼他爲『南天的大時計』。由於這星座的位置。凡是方角與時刻都能知道。他是南三角座。龍骨座。阿賽菌婁。康達羅斯座的大星座羣圍繞着的可愛的小星座。他在南半球夜的空所佔的位置。是在天河最南端有稱爲『高爾蘇克』（即石炭袋之意）銀河星團的光輝。被黑暗星所阻止的地帶。插入了劍星的劍尖。叫作劍尖星。這個劍尖星。是一等星。常常指着南邊宇宙軸的南極。此外。又與白色光輝的二等星二個與三等星一個所湊合而成在北方這一部星座。本來在北方的天空裏。有白鳥座的十字星。稱爲『北十字架』。因之。對這一個星座。俗稱爲『騷森·克勞斯』（南十字）。在南天的十字星。凡是耶穌教徒全呼之爲十字架。

在五月二十三日這部星座會從東向西運行而來。當午后八時。通過子午線時是最好從高空裡能以見着的時候。但在日本內地及滿洲。却全看不見。在日本若往鹿兒島縣。興論島。沖繩縣。臺灣。從南方水平線上。也能低低的看見。

這個星座是『巴爾秋斯星座』之一的『克勞斯座』／日本名爲十字架座。又名十字座。在赤道經度常夜間十一時五十分到十二時五十分即在從赤道南緯五十五度到六十五度之間的位置。肉眼所見的星數。說是有二十九顆。但實際約有九個不能看見。把頂尖的星呼爲拜葉爾式光度。順次名爲『亞爾夫亞』。原有名稱是『亞爾夫亞克爾吉斯』。光度等級爲一。一等視差是○、○一七秒角。距離測定爲五十四光年。由地球上所見的一等星內最南端的星。其位置是赤經十二時二十三分。赤緯南六十二度四十五分。光輝力號稱有太陽的五百倍。當劍星的劍鍔左尖的星由於巴耶爾式圖係稱爲十字貝達。他與『亞爾夫亞』相連。指着南極。這星的視差爲○、○二三秒角。可是亞爾夫亞星與四星的下端的『甘滿星』。是人所熟知的二重星。

由於亞爾夫亞、貝達、甘滿、泰爾達四星端點的形成。頂點的星。呈青白色之光。有大東亞建設聖光燦然輝煌的樣子。那麼全爲神武天皇的御劍御稜威輝煌象徵所命名的『神武之劍星』。當然得永遠輝煌在大東亞共榮圈的高空裡了。

瘍科秘錄 （二十七）

·本間和卿口授及門諸弟子筆述· 客亭譯

神經瘤

府下小原村某之妻。手背生瘤。其狀磊落而堅。其大不過如梅子。根脚不深。微能運轉。又可撮。皮色不變。雖係小瘤。屢發疼痛。如錐如刺。四肢搐搦。反覆顛倒。呻吟叫呼。自汗流漓。苦楚似積聚之衝心。一時或二時許。其痛戛然而止。諸證盡退。如此發動。每月兩三回。雖已經數年不愈。手背之瘤。雖多爲脂瘤、筋瘤。但而諸證狀不類脂瘤筋瘤。因先賢有所發。爲可治之瘤。極力摘瘤使起。用預防出血。『解剖刀』。洞截瘤之周圍拔去之。創口濶大。手背之筋骨盡露。以棉布浸火酒水等分中。拭去殘血。急行縫合。從命創治法全愈。疼痛不復發。其瘤硬而白。透明似珠玉。愚按凡瘤之生。必有所本。如骨瘤從骨而生。血瘤之從血脈而發之類。此瘤殆爲神經之變常而發者也。

東遊記行詩 （續）

（陶明濬）

▲赴山田道中即事

許多好景成空過。惟有骨行事事妨。山遠客教身已老。崖高眞欲過車旁。心力果是全身法。安睡眞爲行樂方。反照已沉暮靄紫。重重亂樹更蒼茫。

出外剛剛過半月。平生壯志欲消沉。車中又想家中事。睡裏猶存客裏心。正是他鄉兼海隔。那堪路古更山深。終朝好以詩忘半。老杜詩篇細細吟。

奇山佳水此登臨。連日奔馳力不任。對食每嫌滋味薄。安眠又被旅懷侵。樹影搖心亂。小閣茶濤煮夢深。故里縈懷妻子女。竭來書信欲消沉。

海山浩蕩更何知。鎮日忙忙無住時。故里已教與日遠。痴心猶自恨車遲。家兒可愛時時想。妻女關心日日思。安得挽囘成一笑。沒懷索抱總怡怡。

夏在五龍背。

五龍背爲安奉鐵路名勝之一。由安東乘車需三十分鐘可達。自奉天乘車必五小時而至。五龍背乃五龍山頂怪石之象徵。登山者由五龍背驛或附近老古溝下車。均可攀援以升。山上有露峯溪。洗耳台。禮拜石。地藏谷。佛龕廟。龍泉洞。梵天峰。多聞山。通天峯。五龍門。海獸石諸勝。山下有溫泉。可以浴療。北仰奇峰。前望沙河。環境清靜。山村如畫。滿鐵在此設有五龍保閒養舘聚樂舘。另有私營龍泉莊新興旅舘。足爲旅人下榻焉。寫眞爲五龍背溫泉場附近。

科學雜俎

遼陽漢代文化調查通信 （續）

·李文信·

遼東郡址之再調查

遼陽漢文化之調查。以古墳爲對象。以遼東郡址之究明爲主務。且爲從未解決之史學問題。而亦殊不易總計調查古坟十座。漢代遺物包含地及散布地四五處。古墳遺物出土情狀。略如前述。而包含散佈古物。多爲磚瓦陶器片之類。

·磚瓦陶器·

磚有三種。一爲無紋磚灰色質細。火度較低。一爲花紋磚。有灰褐二色。多幾何花紋。量較南滿南端爲少。一爲一面方點紋。質稍薄質鬆。出土較多。磚坟亦多用此。瓦有四種花紋。形分兩式。一爲筒瓦。即附瓦有瓦尾接筍。一爲仰瓦。亦即平瓦。或板瓦。幅面除素花紋共有橫弦紋。繩紋。方格紋。方點紋四種。陶器種類極多。色有灰色。赤色。純白色三種。白色絕少。且多大器。硬度極强。灰色最多。赤色亦較少。

千秋萬歲瓦

古物包含及散佈地。有城東南殯房至玉皇廟一帶。量較多。『千秋萬歲』瓦當。亦出此區中。且本年又發見二三箇。製作花紋又與去年者不同。地點亦異。城西北角至北方遼金塔壁一帶。出土物同上。而量較少。地層亦極深。上層多有遼金元後代遺物。城內則爲金銀庫。附近散佈地表者亦不少。金銀庫乃城中一高地。或在漢代即爲遼東郡城中之一建築基地也。此三地露出物即屬日常所用或居住遺蹟則遼東郡址當在三地間求之。再徵之於漢攻之分佈。考之於古史之記載。漢郡不出今城。似無可疑。惜古城內居住同胞。不知留意及此。否則必有出土更較明確之古物。足爲吾人參考者矣。

銅器

調查各坟出土金屬物者極少。漢代金屬頗貴重。固爲理由之一種。然露出古坟多有被盜掘之迹。而古玩商人又往往有漢代古坟出土金屬器。亦爲昭然不可諱之事實。此種消息。吾可無言矣。蓋漢代以上遺物出土於吾國者。首推遼陽。次者熱河省內各地。而屬於攻者。又以遼陽爲最。上自鼎彝。下及瓠。簋。豆。區之類。鏡鑑更爲常見者。據此次公除調查所得。現仍於古物商及一般工人之手吾人目見者。銅鈁一。銅甗一。銅盃盌。銅二壺。銅鏡一。此皆近日出土。尚未貨出者。惟此等銅器之製作多係薄劣之品。較之三代實爲一種墮落形態。然非屯土民高句麗等族所用。即爲極顯明之事實。銅鈁僅環有獸面裝飾。鼎盌等多爲銅板所製。鑄造者較少。銅鏡較小。爲鋸齒紋有銘鏡之一種。銘爲環帶狀『尚方造鏡云云』。鏡體漆黑而光滑字紋清晰。有青藍綠赤黃銹斑。毫無銅臭。古香可愛。訊之人云。多出鐵道西高麗墓子中。所謂高麗墓子者。漢代磚石槨古坟之俗稱也。

唐鏡

他若唐遼金元明各代物亦多有之。今年曾出唐代白銅双鸞鏡一枚。遼金者更不足稱奇。而形態亦有極可愛者。博物館上原之節藏託曾以數元購得一鏡。高緣素背以壁虎形爲紐。姿態生動再益以古香銹色。直成文士案頭清供。下至陶瓷零星物品。牟被毀棄。牟入古玩商人之手。餘則明代墓誌。遼金石棺。多種柱礎階段之屉。或飲馬飯豚之器。好古抱見之。能不浩嘆。所幸好古居斯者。尚知聚集。雖將有乘機遠引之虞。較之泯滅不彰者。猶可安心也。

東大團員歸國

今年工作至本月二十日結束。東京帝大團員於二十三日已就歸國之途。所有古物暫運東京帝大整理研究。待報告書作出後。擬再運回。或入中央博物館保存或留遼陽古物保存所陳列。蓋遺物不能離遺蹟地而仍保有其全部價值也。

不學恭膺公命。得與斯學抽暇草此。敢告同道。惟旅中限於時間及參考。簡陋乖謬不免。深望方聞。遂及初衷。五月二十四日旬奉後

第七信

德國醫學的演進 3

（小天）

△繃帶學與最古的外科醫書

適此解剖學生理學的醫學時代。便是外科醫創始時代。也是十五世紀醫術的顯著發展。這時期與有一位普爾斯。本氏他是一位大放異彩的外科醫。他所著的『實特。耶茲內』就是廣義的繃帶學。全書是用德語寫成。稱爲德國最古的外科醫書。到了一八六八年始能付印。普爾斯本原是一位武人。隸於德國騎士團。參加各方面的攻城野戰。積有莫大的經驗。學識雖不甚深。他所記述的造身術兎唇術。却最値得注意。這等外科手術。據查是從印度傳來的。至於普爾斯本的經驗。說是先學自意大利人。後又得了兩名騎士團員的傳授。

△帕拉耶爾茲氏與經驗醫學

到了近世。就是第十六世紀文藝復興時候。德國系的荷蘭人魏薩里維斯。（一五一四—一五六一）把古來醫術不健全的學說。本科學精神。爲之推翻。開了近代解剖學的基礎。當一五四五年。他的不朽大著『人体解剖學』公布了以後。醫學乃大革新。一掃從來盲從之弊。在德國最早追隨魏薩里維的人。有拜塞爾大學教授普拉特（一五三六—一六一四）。當時在病理學治療爲領域裡。對從來的體系反抗氣勢。漸呈强烈。在瑞士的安欽登地方誕生的偉才帕拉耶爾茲。（一四九三—一五四一）一是提倡醫學革新思想最著的一人。及爲拜塞爾大學教授。根據自己實際。經驗破壞一切因襲傳統。宣言建設清新的經驗醫學。實際他是化學的病理學者。化學療法家。活力論者。也是不多見的改革家。

其次十六世紀德國的外科醫特別的多。出身於斯特拉斯堡的卜倫休文（一四五〇—一五三四）著了詳記關於鎗創的先鞭。又有萊斯特爾夫。在一五一七年著了『軍陣外科學』從此五十年後。更有了拜賽爾的維爾茲（一五三八—一五七四）氏許多有名的外科醫書。

劇話·蟒袍種類

△加官蟒

此袍爲衣箱內第二件。滿身紅色。素緞底。上繡金龍海水江牙。週圍藍緞鑲邊。前身用如意領帶一條。長約四寸。

（跳加官）。○。大賜福之天官均服此蟒。（賜天官之李天王。打金枝之郭子儀亦服之（如遇紅蟒用時數不將可此蟒暫代否則不可）。

△男緞蟒

即蟒袍上下滿繡金銀彩線雲龍花朵。海水江牙。五彩色緞鑲邊。戲中人如帝王將相均適用之各種顏色以劇中身份分配。用法詳列左。（如遇武將當穿者將左穿蟒手右手將蟒袖摺下不穿此謂之掇蟒必加玉帶一條如扮劇中將相身份之鬼魂不可上帶）

1大紅蟒

如新黃袍之趙匡胤服此蟒（第一場穿紅蟒登位後即換黃蟒）三國劇曹操（從濮陽城穿紅蟒起至二本麥城臨終止）。劉備。（從借東風起至二本麥城造白袍換白蟒威日鬪鴨止）。斷密澗之李密。均服此蟒。水滸七軍之龐德兩狼山之韓世忠亦服之。

2。綠蟒（太監蟒附）

三國劇之關公服之。外如與漢殺妻之吳漢。大興樂山之關勝。均被服此蟒。潞安州之陸登。二進宮之楊波。審頭刺湯之陸炳。亦服此蟒。伐子都帶金殿之穎考叔服此蟒。而不扣帶。又綠蟒而下端有綠邊者。曰太監蟒。消遙津中之穆順服之。

3。黃蟒

飾玉帝及皇王者均服此蟒。三國劇之黃忠有時亦披此服。

4。白蟒

魚藏劍王僚亦服此蟒。三國劇之趙雲時披時服。戰宛城之張繡亦披此蟒。周瑜呂布均服此蟒。（週武戲紮靠將蟒披之）岳武穆亦。文場服此蟒武戲披服之。白虎堂之楊延昭服此蟒。造白袍之劉備。張飛。均服此蟒。

5、黑蟒

單刀赴會時關平亦服此蟒。三國劇之張飛文場服之武戲披之。斬黃袍之鄭子明。及演包文正同劇均用此蟒。（惟烏盆記服藍官衣）跑城之薛剛及飾尉遲恭者。均可服之。（武場不服）演鬪劉王項羽。亦服之。（以上爲上五色男緞蟒）

滿洲的勞務新體制 （五）

·福田晴夫·

把人的勞働力用國家的調整一的强力統制歸于國家的管理。這是自由主義的社會所不能忍耐的事情。會以爲是人權蹂躪。

然而現在滿洲國爲要完成其所被課的至上命題『高度國防國家』的建設事業。那麼其所需要的勞働力的調達正是使命遂行上不可缺少的條件。既然其勞働力不能在獨体制之下調達。那麼今後在滿洲國須要把勞働力從『商品』之線提高到是與國家的根基的『産業戰士』之線。並且不可不脫棄勞働力的自由。

現階段的勞働政策必須要脫離社會政策的色彩而向生產政策的方面轉換。人口不單只是一種生活者而須要看做是一種資源。無論如何也要否認勞働力的自由交易。對於勞働的移動要加上强力的統制。

同時國家對於希望工作的人顯該供給適當的勤務。在以前的國家體制之中。各人的職務只好自己各人暗中去摸索。然而現在國家既然把社會上之下一切職務適當地組織起來。那麼對於想要工作的人不可不使他必有服務的地方。

失業現象應該是國家的無智與無力的表現。不反省自己的無智與無力而只求國民的奉公犧牲是不行的。

尋找職業

（續）（完）

但是所謂。架徒時代的青年。這恐怕都是剛出校門還出來的。正是求知慾發的時代。一不讀書。即告苦惱。而再費再可作忙碌的職業？而再無修養的機會呢？不怪得要感到自己職業的沒趣。要數衍其職業。這都是表現我的商店是不能改良前進。不能改善職員的生活故而我們對處在舊商店中的職業青年。很深表同情。急冀商店能隨時代潮流前進。而改善小職員的生活。

由於職業青年踏出社會。沒有自修機會。而感到對自己職業之無趣。我就想到求出路的青年。選擇職業的重要。我們應該細靜的找求好像一個人行路。在歧途的大路行的。更不可性急。而須要用理智來分別由十字路口應走向那一條好。那我們就得誠懇的詢問別人。找求職業的路。遑然如斯。我們最好能由師長。或自己的家長來指導。內爲他們年老而經驗豐富。況且家長是很愛護自己的後裔。他們決不會給你錯吃的。但是他們將我領入某項職業之途以後。前途的發展那也就得看我們能不能努力了。

我們能找到合乎自己興趣的職業。那。對於自己的職業。當然進展可較爲迅速。至於自修時間。能夠有多少。那要你所找的職業如何了。

電影

慶祝建國十周年影片「五千萬人之合唱」開拍

慶祝建國十周年的影片。『黃河』已在現地攝製中。除此之外。記錄片『五千萬人之合唱』已趁五月二十一日的興亞國民動員大會之日。開始拍照了。首先已把南湖一帶野營訓練收入鏡頭。接着是照國都數十萬國民動員大會的雄姿。滿映內爲特別重看它。而編劇是古丁。谷俊。而導演又是由谷俊。朱文順兩人聯合導演。以期其成爲本年度的大傑作。

滿映之躍進姿態

宅人

電影以其機能與運用產生之使命。極爲重大是以自今世界各國莫不努力確立其本國之電影政策。汲汲於電影事業之統制。我國的電影國策問題。自建國以後。即被各方面不斷的研究以此種事實爲國家的課題。乃是康德四年八月十四日公布株式會社滿洲映畫協會法及同年十一月一日公布映畫法以來的事。

溯觀當時世界各國的電影國策。德意蘇聯各國政府。均利用電影。以謀其國家意思的弘布徹底。此外其他各國由其國民道德的。國家經濟的見地。對於如何防止外國電影之輸入。如何使本國的電影事業發展等問題。均有極大之關心。何者均實施其相當徹底之電影對策

滿洲映畫協會的誕生

對於四圍如斯之情勢。建國當時的我國。不過爲中國文化的屬土。幾成歐美電影中國電影及日本電影的自由競爭市場。當時景況紊亂已極而共十分之九均爲美國及中國電影。爲對應此種事態康德四年八月二十一日。以資本金五百萬圓。（政府及滿鐵對半出資）設立株式會社滿洲映畫協會。以謀映畫之輸出及配給統制的一元化。同時於國內着手堅實之製作當時以斷行我國電影界之配給統制爲發軔。到康德六年遂於影片的輸出入。製作技術者的養成以及其他電影全般事業。逐漸就緒是年十一月三日事業據點之社址及東洋第一的大撮影場。竟以三百五十萬圓的巨資費三個年的歲月之成於茲造飛躍的段落。

啓民映畫狀況

爲貫徹遂行電影國策重大使命而設立之滿映於其重要使命之電影製作上。特順應我國之現狀及民度。以不從事強調國策而使作品硬化而以明朗性爲主眼。且使滿系大事發揮其創意自康德四年製作開始至八年三月。其間計完成一〇一部。其中滿映自主製作之文化電影於此期間。開始製作。其主作品計完成二十五部。包含『小八家子』『三河』『水上漁業』『多之滿洲』等傑秀作品。尤以『三河』及『水上漁業』於日本公演時。頗博好評。此外並完成『大松花江』（八卷）等長篇文化電影。此種使命。於我國乃最有力之國家弘報手段。具有勞力啓發國民助長青少年教育的國家的記錄。同時須使日本。中國及諸外國認識我國躍進之狀況、根據此種意味。於是自八年一月起應『文化映畫』之名。改稱『啓民映畫』其趣旨、頗可明瞭。同時自八年度起。確立全體的週期製作綜合計畫努力發揮其機能。啓民映畫之製作狀況。大體如左。

李香蘭的「中國之夜」轟動法印影壇

伴同日本電影的南進。李香蘭主演的『中國之夜』亦在法領印度河內及其他各大都市上演矣。據南映本社十九日電稱。該片在北部法印上演時博各界人士之好評。而由十三日起又與『法印版新聞片十二號』同時放映於法印南部都市色貢之灕丁西內瑪亦呈空前之盛況。而轟動法印影界。故李香蘭亦將紅於南洋影壇云。（圖李香蘭）

配給統制

對於電影片子的配給。打破舊日因襲的舊興行制。以電影院爲眞正的民衆的健全娛樂場所以爲國策滲透並民衆教化之媒體。由此種見地康德四年十一月一日。於全國並關東州內斷行配給統制。更於康德六年十月一日以國務院訓令對全國常設電影院撤廢系統制別並月金制度實施無系統化率配給制度等積極努力於國策的具體實現系統制廢止後。編成自由節目。依適地適應主義。適應各常設院各自之立場及觀客層並都鄙別。地域別等。由配給部慎重決定。映畫料金比率制度的採用。將入場料以一定之比成。由滿映及影院分配之。進而健全配給事業經濟。以確立國策遂行上經濟的基礎。爲影片配給統制史上劃一新紀元。日本影片每年實施所賣契約。現在影片的配給區域。擴至我國國內。關東州。華北華中及蒙疆等地。國內的電影常設院。日滿系各七十數處均呈好況。又康德五年。根據滿德通商協定復輸入歐洲片子。於康德六年下半期。遂得開演。自同年九月末之德國特比斯作品『猫橋』始以一後迄及八年三月。公開二十餘部。尤於康德七年度。柏林歐林比克大會記錄電影『民族祭典』及『美之祭典』。竟特別低費於全國國民的好評裡公演。康德八年度更自德國烏法映畫社輸入多數之戲劇電影及文化電影。

上映的活動

我國如倖靠製作作品。實行配給。是距達成所與配給的使命尙遠。此並非僅基於電影量少的理由。爲使電影爲强力組織的國民啓蒙之工具。須謀於全國各地積極對各層慰安。教化。宣傳的普及並徹底。滿映設立的意義牛皆根據此點。滿映正式籌手十六粍有聲電影。是在康德五年六月開始。

擴充人才養成所

創立國民電影文化之滿映爲謀養成優秀之電影人。八年一月新設養成所。從前日本內地育成此等電影人。採取徒弟式。於茲力排此種原始方法。實施新科學方法。視爲特殊會社員嚴重鍛於精神訓練。新養成所。與從來以養成演員爲主者適異。互電影製作配給一切部門。實行新人的養成及現在社員的再教育。分爲演出科。演技科。技術科（撮影）。錄音及其他。技術別科（映寫）。經營科及講習會等。脇應各人之適性。俾習勉於各科。定修業期間爲一年（或一年以上）關於生徒。

葉苔在日本 學習舞呢

葉苔小姐前次拍『蘇州之夜』由日本回來。居然的紅了起來。但她並沒在滿洲逗留太久。所以也沒能參加拍什麼片子。就又回到日本去了。然而她這次並不是爲拍片。却是爲學習舞蹈去的。因此這次到日本就跟日本的名舞蹈家石井漠氏專攻舞蹈。並且於最近還要登台獻演。對她這次的表演。據說友邦人士都在一致期待着。日前日本『都新聞』曾登她的消息云。

『住在石井漠家而在學習舞蹈的葉苔將於月內出演明治座。因而近來雖免疲倦的疲倦。算不得什麼！』她是這樣精神百倍的在受石井漠的指導呢。（照片是葉苔小姐與日本一流演員合演『明日的戀情』及與明星花柳小菊女士的合照）

大胖子陳鎮中扮演『花和尚魯智深』

陳鎮中是滿映的頭號胖大子。身体高大。堂堂一表。可說是一個魁梧大漢。從來所扮演的角色都是江湖上抱打不平的豪傑之流。所以當滿映要拍『花和尚魯智深』一片的時候。許多人就想到了他。因爲這個角色是最適於他的性格。因此。就有人說花和尚魯智深非陳鎮中扮演不可。

果然近來陳鎮中手提禪杖。腰跨戒刀。雄糾糾的好像要跟誰過不去似的。但人們並不怕他。見他的時候還要喊一聲。『花和尚』。同時還要看看他是否眞落髮爲僧。

『花和尚魯智深』可說是水江龍一導演的野心作。他在『龍爭虎鬪』里得到許多拍古裝片的經驗。以他這些經驗作基礎打算製作一部更成功的作品便是這部片子。但看他所選用的都是一流的演員。如李香蘭（飾歌女）浦克（飾智眞長老）就可知道。其實『花和尚魯智深』只不過是滿映所要拍的『水滸傳』一集。所以我們在這里期待他完成這部野心作。而順利的把全部『水滸傳』拍製出來。

影片集錦

生死恨

『芸蘭姑娘』『彌娃女兒』他是一個『彌娃女兒』有一天在『如此繁華』的『十字街頭』遇見了『女同學』『白燕女郎』他們『小姐妹』一同『黃浦江邊』遇着『生龍活虎』還發多嫣來了『三劍客』方得『頂歸』後來經『王老五』介紹去當『茶花女』學會了『上海之歌』和『兩兄弟』演成『初戀』因爲『桃李爭艷』造成『生死恨』（嘯平）

歡迎主顧 大連 中央旅館 優待團体 大連駅西鄰・電話三八三七九

奉天 魁星旅社 樓房二階 百有餘間 客室寬闊 淸潔衞生 光線充足 式樣舒適 設備完全 隨時小酌 飲食方便 歡迎光臨 待內[illegible] 小西街三段一六九號 電話(二)四一九一番

海陸運送通關代辦 奧村運送店 大連市武藏町五番地 電話二八三二三 二八九一六 電信略號 ダイレンオクムラ（オ）又ハ（オク） 振替 大連四五九八番 支店 奉天加茂町一四號 電話二四七二九

刀片零售 印刷切紙機 大連市日新街三二番地 興農實業公司 電話二一二三〇六番

各種 壓力機械及切斷機 專門製造者 （奉贈商品目錄） 壓力機械 奉天市青葉町一番地 滿洲プレス製作所 電話（三）二六五八番

內外科戒煙花柳其他一般 北滿醫院 戒煙花柳瘰子病脚氣病有特效治療法新藥戒煙無苦慣附有病室 院址 奉天市小北街一段三四號 電話借四四〇二〇

疥癬 濕疹 （サルホール） 灑爾膚
灑爾膚爲有機性硫黃製劑、兼配適量植物性油、對於疥癬・頑癬・濕疹・汗疱・及其他諸種皮膚病有强力之殺蟲殺菌及制痒作用、而毫無刺戟、乃安全卓効之皮膚病治療劑也。
【包裝】[illegible]
各大藥房均有經售 8-28

哈爾濱道外正陽十四道街 老福春堂藥房
·本堂出品四種靈葯全滿馳名·
劉氏養血保坤丸 嵩能調經養血行經腹痛
劉氏樂仙膏 嵩貼婦女經血不調諸般病症
劉氏金丹 嵩治咳嗽痰喘五勞七傷
劉氏金剛藥片 嵩能扶陽固精夢遺滑精腰疼腿痛各等腎寒腎虧最有效
一外埠各省城鎮均有經售一

能使心臟胸胃之抗病荷爾蒙增强解除病根挽回眞實之健康
昔時大名武士之護身藥、亦即現代荷爾蒙藥、博得好評用以麝香、犀角、熊膽、牛黃、眞珠、及其他數種精膽配合之（救心）因含有動植物成分故向內臟吸收之同化力最快、使血行及抗病荷爾蒙分泌旺盛由根本解除病苦、挽回健康、乃病弱者一大福音也、
特種動物荷爾蒙之精膽藥
救心
「救心」之有効病狀
●苦於心臟病之患者
●動悸及肺病患者
●胃腸衰弱不振之人
●氣短心臟衰弱悸動之人
●胸膈發熱睡眠之人
●盜汗夜不安眠之人
●神經痛及手足疼痛者
●苦於心臟脚氣病者
定價一週分二圓二週分三圓五角三週分五圓各藥店百貨店均售以明信片索取「心臟病治療食慾之養生法」即贈
東京市京橋區西八丁堀二丁目四十一
發賣元 救心本舖 電話京橋二〇一番・九〇四番 振替東京七二六番
朝夕一粒

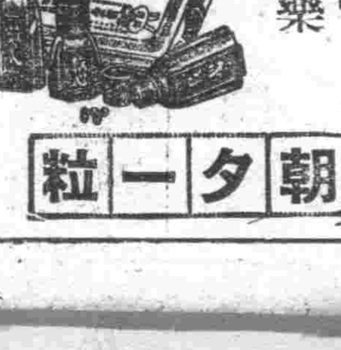

盛京時報

晨刊 ありナ

晚晨刊一大張半

發行者 康德新聞社 新京特別市中央通三四

發行所 康德新聞社奉天支社 奉天市大和區隅田町九號

イブセル

IBSEN

御差遣宮殿下蒞臨後 駕入御行臺賜謁官民

御差遣宮殿下、一日下午一時十分、於在奉軍官民恭謹奉迎中、安然駕抵奉天驛、立即乘用禮車、由驛前御發、駕赴奉天御行臺、對於在驛前廣場整列之一千三百餘名之一般奉迎者、頷首賜禮、途中、在鄉軍人、協和會、義勇奉公隊、協和青少年團、國防婦人會、各學校學生生徒等各團體一般市民三萬餘名、手揮日滿兩國國旗、連呼萬歲、對於今日之感激、銘感五內、先是、奉天御行臺、光榮之奉侍員、一同在門前恭謹等候禮車駕臨、有頃、

御差遣宮殿下、於松平式部長官以下隨員敬謹隨從中駕抵奉天御行臺、

御差遣宮殿下略事休憩後、駕臨賜謁室、下午二時十分、特對山內陸軍中將、金奉天省長、邢第一軍管區司令官、鄭奉天市長、佐藤滿鐵副總裁五氏、單獨賜謁、★則對於日本側勅任官待遇陸軍中將以下、特賜列立謁見、而在奉日滿特定有資格者、下午二時三十分、至御行臺簽名請安、

召總務長官・省市長 垂詢地方政況

御差遣宮殿下、在新京御行事終了、一日下午一時十分、駕抵奉天、在御行臺略事休憩後、下午二時十五分、特召武部總務長官、金省長、皆川省次長、鄭市長、多田副市長、關於省政市政概況、百長時間、有所垂詢、並賜可感之溫言、各官恭謹奉答後、恐懼感激退下、

梅津關東軍司令官兼駐滿全權大使恭治之御差遣宮殿下奉迎午餐會、於關東軍司令官兼駐滿全權大使官邸、畏蒙御差遣宮殿下駕臨盛大舉行、圖即御差遣宮殿下駕臨奉迎午餐會、（諸貴）、

仁慈宏大感奮無極 金奉天省長發表奉迎謹話

長蒙御差遣宮殿下、御嘉悅我國建國十周年之慶典、奉天皇陛下大御心而蒞滿、與我皇帝陛下、躬親圖親交驩、日滿一德一心之大本、愈形堅固、皇室與我帝室、契誼彌厚、且當彌榮之盛儀、全國庶民、愈益興起實踐民族協和、惟有仰讚此曠史的盛儀、並對天業恢弘之皇謨深遠高邁、恐懼感激、本日御差遣宮殿下、平安終了重大使命、於官民仰慕中、神色欣悅而蒞奉、當此佳辰、奉天天地、充溢祥瑞、全市民伏仰高德、對於無上光榮、深爲感泣、本官當御差遣宮殿下蒞臨新京之五月廿八日、不意賜予陪從、自營內大石橋迄四平市、奉迎奉送、對此一代之榮、曷勝感泣、本日又復拜見御差遣宮殿下、以金枝玉葉之身、雖亘軍國繁務、而夙即注意我國育成、尤欣英姿、無任恐懼感激之至、拜察際建國以來之發展成長、仁慈宏大無邊、不勝感奮之至、吾等七百萬省民、奉慕御差遣宮殿下御威德、更銘感日本皇室所予我國宏大無邊之恩情、衷心奉答對於遂成建國目的、致奉讚之誠以邁進達成大東亞建設大使命、（圖金省長）

備蒙恩寵吾民幸甚 皆川奉天省次長謹話

際我滿洲國建國十周年、拜聞天皇陛下、本諸致賀忱之御意、欽派御差遣宮殿下來滿、國民無不勝恐懼感激、拜悉御差遣宮殿下、五月廿六日、自東京御發、蒞滿以來、平安終了在關東州及國都新京之日程、雖在長途旅程、神色仍極欣悅、毫無倦容、本日神采奕奕、駕抵奉天、官民一同衷心欣喜之至、回顧我國建國以後、僅十年間、頗榮行堅實之躍進、見諸如今日之發展、雖與列強爲伍、亦無遜色、誠亘古今東西所未有之事績也、此皆天皇陛下御德威仁慈有以使之然也、四千三百萬國民、惶悚感激、莫知所措、恭謹回顧天皇陛下於皇帝陛下登極之年、康德元年六月、欽派秩父宮殿下爲御名代、而滿洲祝禱帝祚之無窮、而皇帝陛下於康德二年四月親訪日本皇室、回鑾後、宣示日滿一德一心之大義、次於康德七年六月、爲慶祝紀元二千六百年祝典、再度御訪日、變天照大神於建國神廟、爲國家元神、當此次大東亞戰爭勃發、仰稱日本帝國爲親邦、宣示舉國人以輔日本帝國戡定東亞之功、國民拜察皇室帝室親交之益加深厚、國民恐懼感激、誠不知所措也、此次更爲表明建國十周年御祝意、欽派御差遣宮殿下、拜察皇室、帝室御親交、彌增深厚、與親邦日本帝國、立於一德一心不可分關係、任共同防衛、一意邁進於國運隆昌、我國國民幸福、無以過此、我國之所以有今日、一在由於與盟邦日本帝國始終不變之絕大援助、本年三月、以張國務總理爲謝恩特派大使赴日、對於皇室、對於日本國民、表明深謝感謝之意、而我國民、亦舉國盡感謝之誠、今大東亞戰爭、皇軍進擊、到處無敵、陸海空卓爲精銳、以來歷史上所未見之大戰果、開戰半載、美英已俱趨於沒落之一途、蔣政權壞滅之日、亦迫在眉睫、是時、誠稱謂顯現大東亞共榮圈確立第一步之我滿洲國、奉迎以金枝玉葉之身樹立赫赫武勳之御差遣宮殿下、恐無不欣喜雀躍恐懼感激者、御差遣宮殿下、於廿九日、參入帝宮、與皇帝陛下、公式會見、當常果盡使命、歸途特別駕經奉天、得拜奉英姿光榮、榮懷之省民、致奉迎之至誠、誠無任恐懼之至、伏思惟有拜奉天皇陛下大御心、銘之肺腑、勇往邁進、以達成國運隆昌建國之目的、最後謹祈神佑爾後御旅程安泰焉、謹話如上、

宮內府發表

康德九年六月一日午后四時發表

御差遣宮殿下、於本一日午後二時十分起、於奉天御泊所賜謁特定之日滿官民、

謝南總督厚誼 張揆派員赴鮮

南朝鮮總督及大野政務總監、今回分別退官、而南總督曾充關東軍司令官於滿洲建國、留有莫大之功績、又大野政務總監曾充關東局總長對滿洲國頗爲盡力、就任朝鮮總督府政務總監後、亦以滿鮮一如之精神、協力邁進、與滿洲國之關係甚爲深密因之張國務總理派遣于興農部大臣、館野次長、總務廳岡田事務官等赴京城對南總督並大野政務總監之從前援助協力、實行衷心感謝之寒暄、該一行於一日午後三時十分乘望號車出發、赴京城予定六日歸京、此代表乃被總理所派遣者也、

哈克佛殲滅戰告終 德軍收到最後勝利

【柏林三十一日電】前十二日開始之德軍之哈科佛附近赤軍大包圍殲滅戰、已以德軍光輝之大勝利於二十九日終了德軍當局三十日乃發表其戰鬥經過大要如左、在德軍之春季攻勢以前奪回哈科佛、於妨碍德軍之南方進出之意圖下蘇聯南部方面軍司令官乞莫辛克會集約五十萬之大軍於哈科佛附近欲突破哈科夫東方之德軍陣地或由北方向南方取包圍態勢、與此互相呼應之其他一軍由哈科佛南方東進、蠶入克拉斯諾格拉得以展開哈科佛大包圍戰、然察知此情之德軍立於克拉瑪恣爾斯科附近增強兵力向北方伊究方面敢行捨身之強襲、與具有龐大之兵力及強力之武器之赤軍部隊展開激烈之戰鬥後更向北方側擊、及廿四日遂於哈科佛南方完全包圍赤軍之第六、第九、第五十七軍、此殲滅戰直繼續至廿九日、赤軍全被徹底殲滅而以德軍之赫赫之大勝利、宣告終了云、

赤兵堆屍如山 哈科佛戰線一片悽涼

【斯德哥爾摩卅一日電】哈科佛南方之殲滅、各報皆登載其規模之悽慘戰況、例如卅一日瑞典報齊特伊恩爲該報特派員、視察戰線、傳達如下、該戰場赤軍之屍堆成如山、其悽慘之狀況、非筆所得形容也、並且余自有生以來亦未經過此悽慘狀況、余因爲視察現場到哈科佛街後側、於五月二十九日早、展開殲滅戰、該現場是數公里半圓形之戰線、於此廣大之地域、見其赤軍兵器粗笨、兵隊紊亂、德軍兵士以此行動勇敢活躍、赤軍之遺棄死體陸續乘車運轉於附近一帶、彼此方之無主之軍馬亂跑於戰場又前行余等遇見、赤軍被捕虜之排列、余等到了殲滅戰之現場、見其被破壞彈痕、破陋不堪、赤軍兵器被破壞及遺棄者堆積成山、敵軍馬之死體於各處積臥、赤軍兵士之屍亦堆成山、此悽慘之光景、非筆所能形容也、又前行數里、與以上之慘狀相同云、

改正印度內閣 英國焦灼無策

【里斯本卅一日電】據路透新德里電訊、英國政府懸案中之改組擴大印度內閣之總督參政會議之操縱印度苦肉計、於將近期間必有某程度之重大聲明、大致新任二名、國防大臣、即回教徒代表者亦有內閣之示此參政會議並多有不出席、假病示辭意者、當局將與以補充辦法、並選舉派遣英國戰時內閣代表、

美商船於坦比哥港突然爆發起火 船員四名死傷其原因不明

【里斯本三十一日電】據墨西哥之坦比哥港來電稱、於海港碇泊中之美國商船以三十一日船塢之下多船突然爆發起火、美國船員死四名、其原因尚未判明、而墨西哥灣方面由瀕發之聯合國船舶擊沈事件觀之、亦許樞軸國潛水艦所爲者、與以墨西哥多大之脅威云、

美戒備墨國境

【不宜諾斯艾里斯三十一日電】據美國得哈斯州亞安多尼俄來電謂、美國南部地區防衛司令官已指定由浮羅里達州至得哈斯州境格蘭特河口之墨西哥灣沿岸及沿至亞利左那州之美國墨西哥國境之地域爲軍事地域、實行局部之燈火管制、以查特航行於墨西哥灣之聯合國船舶由樞軸水艦之脅威救出云、

參進宮中捧呈國書 恭謹奏上來訪使命 畏蒙賜宴一行感恩殊深

諸特派大使行動

【東京一日電】畏蒙天皇陛下一日對中華民國國民政府訪日特派大使褚民誼氏以下副使隨員一行、賜以謁見并對該大使賜以優渥之御言、更蒙以殊遇之御意、賜以午餐、行對于篤厚之御意、惟有恐懼感激而已、愈益宣誓協力於日華提攜大東亞建設之決意、是日褚特派大使特着禮服、威儀嚴肅、由副使楊陸軍上將任海軍上將以下隨員三名隨從、偕徐駐日大使午前十一時三十分由宿舍帝國旅館出發、由二重橋正門參內、而受式部官之出迎、參進西溜間、天皇陛下於御軍裝御佩用大勳位功一級各副章、由百武侍從長、蓮沼侍從武官長等側近侍從、并由東鄉外相松平宮相侍立、對褚特派大使以下賜以謁見、褚特派大使與徐良駐日中國大使一同參進御前、恭謹奏上來訪之使命、并捧呈汪主席之親書、畏蒙陛下以岩村御用掛之御通譯、賜以感謝之御言、尤蒙賜以握手、然後褚大使乃對陛下、一一介紹副使楊揆一參謀總長任援道海軍部長以下隨員後一同乃退下御前、午後零時三十分、更蒙天皇陛下臨幸豐明殿、召褚特派大使以下副使隨員及徐良大使、賜以午餐、并蒙朝香大將宮殿下駕臨、又對東條首相東鄉外相、松平宮相、百武侍從長以下側近奉仕者亦賜以陪食、陛下與於玉座左方着席之褚特派大使、經岩村御用掛之御通譯奉仕、蒙行種種御歡談、於是愈益深刻之御善之意義、乃於一團和氣中進行、御宴後更於牡丹間下賜茶菓、復對一同賜以感激之御言、於是天機朗麗而還宮、一行對御殊遇惟有感激及午後二時許、乃由宮中退出、歸還宿舍云、

歷訪各相致詞 復臨外相招宴

【東京一日電】一日拜謁天皇陛下、恭謹拜呈汪主席之親書而畏蒙賜予御陪食之榮之國民政府特派大使褚民誼氏、恐懼感激退下宮中、午後二時半於帝國旅館、發表光榮感激之如別項之謹話後、再由旅館出發、歷訪宮相、樞相、外相、藏相、陸海軍兩相、參謀總長、軍令部總長、福相、興亞院總務長官署理、致來訪之意後、夜六時半臨席外相官邸之外務大臣主治之歡迎晚餐會、使節側有褚大使、楊、任兩副使、隨員同行者十名、中國大使館有徐良大使、以下館員、日本側有松平宮相、百武侍從長、蓮沼侍從武官長、杉山參謀總長、永野軍令部總長及川興亞院總務長官署理、松平岡田貴衆兩院議長、外務省有東鄉外相、川越顧問、西次官等四十餘名各出席、先由東鄉外相起立致歡迎詞、對此由褚大使致謝辭、於是煥發日華兩國同甘共苦之強力精神、遂行無隔意之懇談、八時過散會、又褚大使同夜九時十分由東京中央放送局以「爲特派大使訪問友邦日本」爲題遂行放送云、

今日預定行程

【東京一日電】茲將褚特使一行二日之行程誌之如下、午前九時六分由東京驛出發赴橫須賀、該十時四十分抵橫須賀、訪問鎮守府慰問海軍病院、

感戴殊遇銘刻肺腑 褚特派大使晤記者發表謹話

東京一日電國民政府訪日特派大使褚民誼一行、於一日午前參晉宮中畏蒙天皇陛下賜予謁見及御陪食、褚特派大使於宮中退出後、午後二時半會見記者團、發表謹話如下、本日參晉宮中、謁見天皇陛下捧呈國民政府汪主席之親書、畏蒙天皇陛下賜以優渥之溫言、且賜予陪食實不勝感激之至、回顧曾於昨年、以駐日大使於貴國駐在中畏蒙天皇陛下賜予優遇、比擬任之際、謁見天皇陛下時、又畏蒙賜予御陪食之光榮、回顧此時狀況、宛然在目、本日與副使隨員共同謁見天皇陛下又畏蒙賜予御陪食之光榮、實不勝感激之至、於大東亞戰爭赫赫戰果之際正爲大政多端之時謁拜玉體康泰不勝謹賀之至、故願將本日無上感激攜歸本國對汪主席及國民政府並向國民普及傳達云、

日側盡力援助收回舊法幣 不再辦理存放舊幣 日駐華財務官對銀行乞協力

【上海三十一日電】小泉財務官、於三十一日、招請日本側銀行代表至財務官事務室內、即關於今次之收回舊法幣、要乞全面的協力、而銀行側、自協力收回舊法幣之見地、遂定於六月八日起、不辦陳舊法幣所有之存款及放款、又華人側銀行亦步履於後、自八日起、不辦理依據舊法幣而成之新契約、又財務官爲謀儲備券需要者之便宜、對於日本側軍票之交易銀行、所謂軍票對儲備券之交換、自六月一日起、甚於軍票十萬圓（以前一千圓）未滿之實用者、不需有財務官之許可、至於軍票與舊法幣之交換、仍如以前千元以上者、須有許可云、

儲備券出現 滬市場平穩

【上海一日電】關於依據儲備券統一華中幣制所有之關係政令乃以一日之令發表之、定於月之八日起施行、而一日上海各市場、頗示平穩、尤於八日之實施前、週法幣流通數、前後達至三倍之銀行所有舊法幣存款及貸付與現存舊法幣之債權債務、乃自一日起努力改換爲儲備券於是金融之不安、盡告掃淨抑與舊法幣全面的交換相待、所謂金融鑑別之狀態、亦力見緩和至於全面交換所謂一般所有之小數舊法幣之交換節節進展、大數金融機關所有者、亦均有相當之措置、再者商工界、俱持有好感、於今儲備券價格、形成全面化、於上海前、舊法幣所定之緝核布的市中行市、亦自一日、更爲儲備券、儲備券所定之價格已均滲透於各零賣部分如斯華中儲備之一色化、於價格價務及價格各面、均圓滑進展、一方市中舊法幣之行市、不許全面的交換、農民銀行券於各錢莊等均有不辦理之狀態云、

奉迎 御差遣宮殿下駕臨奉天

（棄）

御差遣宮殿下當在京臨閱特命觀兵式之次晨（六月一日）。圓滿達成欽使重任。懋益固結兩國親交。爰於百官士庶恭謹護送聲中。啓蹕離京。途次。駐蹕奉天。御親察此人口突破百萬之滿洲唯一大商工都市。當夫駕臨奉市之際。雲晴日麗。風細塵清。新綠吹香。崇光泛彩。自驛頭以迄御行臺。凡車駕所過之處。官民學生。堵列奉迎。揮國旗則色舞雲霞。呼萬歲則聲震天地。其情緒之熱忱熱烈。景象之肅穆莊嚴。十足表現日滿一德同心協力共擎興亞聖業之偉大精神。矧我奉天本係滿洲事變發生之地。亦即滿洲國肇造之發祥地。即此次大東亞聖戰。其端緒亦由我滿洲事變積衍而成。今當竭誠奉迎御差遣宮殿下駕臨本市之際。此百餘萬市民。憶今追昔。既感自滿洲事變後十年以來親邦日本始終援助指導之恩惠。更感目前聖戰遂行下日滿共同防衛責任之重大。自然人人奮發忠誠。齊一心力。其一種熱血沸騰。不能遏止。發於奉迎協力作戰盡瘁報答之熱烈情緒。誠於中。形於外。御差遣宮殿下時。盡情發露無遺。更當徹底發揮決戰下商工報國之所有精神及技術。以促大東亞共榮圈之早觀厥成。是則御差遣宮殿下此次訪滿。不僅爲日滿親善歷史上最光輝燦爛之一頁。亦且爲吾奉天市最可紀念最可感激之一段光榮歷史也。親交同德。豈不懿歟。

新生之爪哇島 設私有地管理委會

【巴達維亞卅一日電】本於大東亞共榮圈建設之原則於爪哇島之政治經濟文化各方面已關新體制確立日夜不斷邁進並且舉之努力日軍政當局、已以一日之布告發表一切之私有地均歸於大日本軍之管理、然原住民之私有地暫按從來辦法實行結果軍爲處理關于歸於日本之私有地之事務、決設私有地管理委員會處理關于接收管理之一切事務、又從來之私有所有者或管理人對于各自之私有地、須作成包含諸設施及栽培作物之帳簿目錄、提出於私有地管理委員會、要請關係者注意、但從私有地所有者或管理者在指示以前、可以善良之管理者注意、担當私有地之管理運營、爪哇之私有地原爲東印度會社經營困難時代、讓與爪哇人公司中國人阿剌伯人者、私有地所有者於私有地內除有土地所有權外并包括租稅徵收刑罰等之公法權、行政雖小、猶如王國之存在也、舊荷印政權時代認爲土地制度之一大障碍、舊荷印政廳於一九一〇年亦曾發布決令、努力收買關于殘餘之土地亦使消滅公法上之特權、開收買全部、竟需洋數億基爾德、現在爪哇全島殘存之私有地總面積約爲四十九萬五千陌、尤爲西部爪哇及巴達維亞、拜典左克附近極多、△關于私有地之國有地變更之布告全文、第一條、一切之私有地與本布告施行同時歸於日本軍但原住民所有之私有地暫可保持從來之情形、第二條、爲使處理關于私有地之事務起見、設私有地管理委員會、私有地管理委員會可按前條、關于應歸國有之土地之接收管理、處理必要之一切事務、第三條、私有地之所有者或管理人須作成關于各自私有地之財產目錄（內含諸設施栽培作物等）將此提出於私有地管理委員會、私有地所有者或管理人在有指示以前須以善良之管理人之決意、按從來之辦法担當私有地之管理運營、第四條、關於本布告實施、必要以細目、當另定之、第五條、本部告由公佈之日起、開始實施、六月一日大日本軍司令官

註冊商標

協和藥

預備家庭的福音 造成自体的健康

當治 胃弱、消化不良 頭暈目眩、車船 迷暈、酒醉煙餘 服之有効

當治 時行眼病、疹眼 上火眼、眼珠點污 爛眼邊兒、花眼 拔眼、血斑眼 乏傷眼、雀矇眼 把乾淨指頭可抹 上眼胞邊兒此藥

當治 感冒、頭痛 惡寒神經痛 熱性諸症、

總批發處 協和製藥株式會社 奉天市大西邊門外路北大街五〇 電話（2）三三三番 振替口座奉天二一九二番

本社 日本奈良縣御所町

乙三九三三

一絲微塵入目 可致危險眼病！

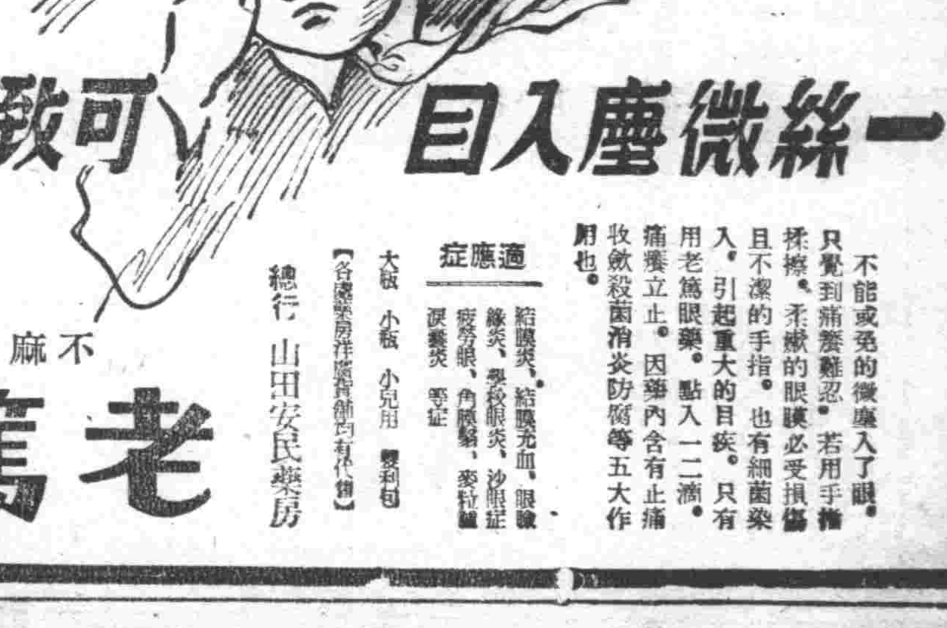

不能或免的微塵入了眼。只覺到痛癢難忍。若用手揉擦。柔嫩的眼膜必受損傷且不潔的手指。引起重大的目疾。也有細菌染入。用老篤眼藥。點入一二滴。痛癢立止。因藥內含有止痛收斂殺菌消炎防腐等五大作用也。

適應症 結膜炎、結膜充血、眼瞼緣炎、麥粒眼炎、沙眼症、疲勞眼、角膜翳、麥粒腫 淚囊炎 等症

大瓶 小瓶 小兒用 各種包裝

（各地藥房洋廣貨舖均有代售）

總行 山田安民藥房

不痛不麻 神效第一

老篤眼藥

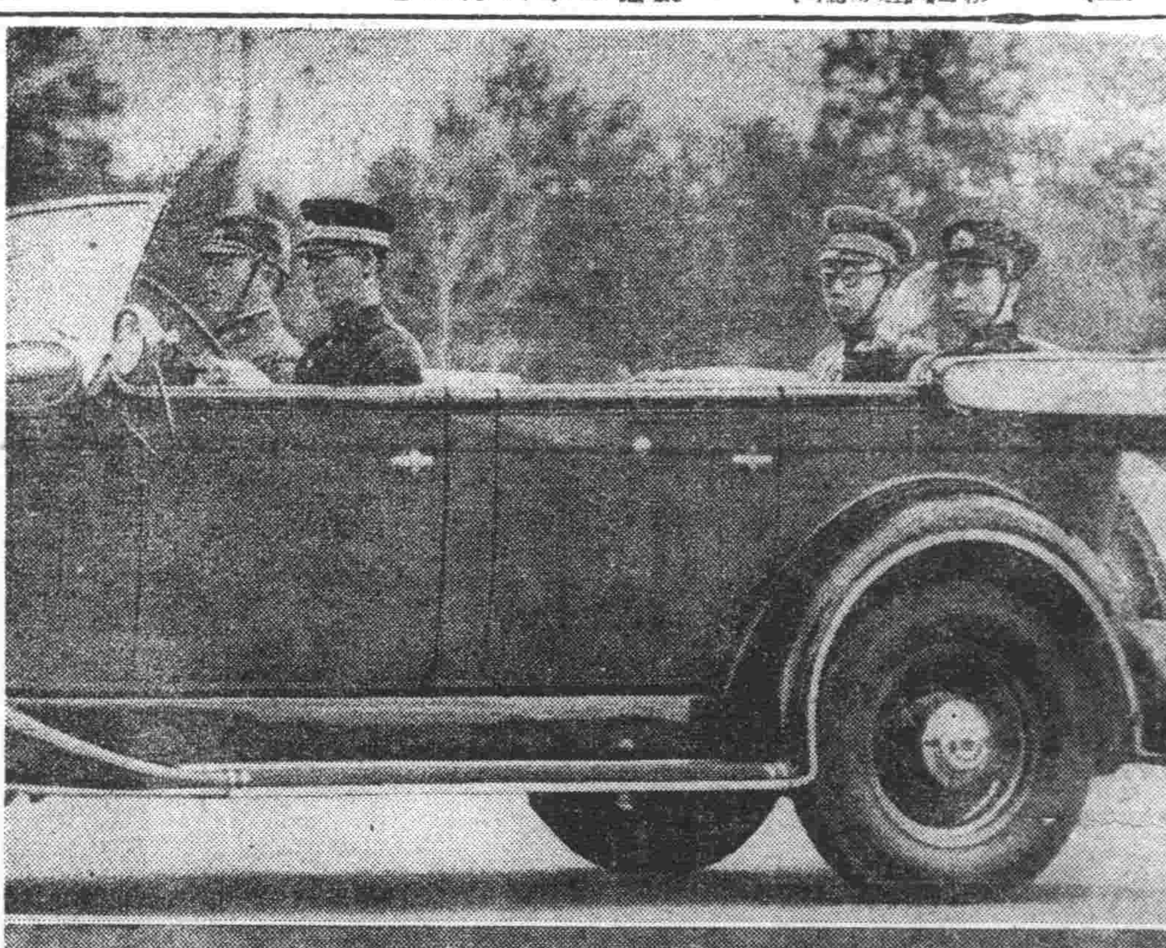

特命觀兵式御寫眞（本報謹攝）

御差遣宮殿下與皇帝陛下御閱兵國軍部隊

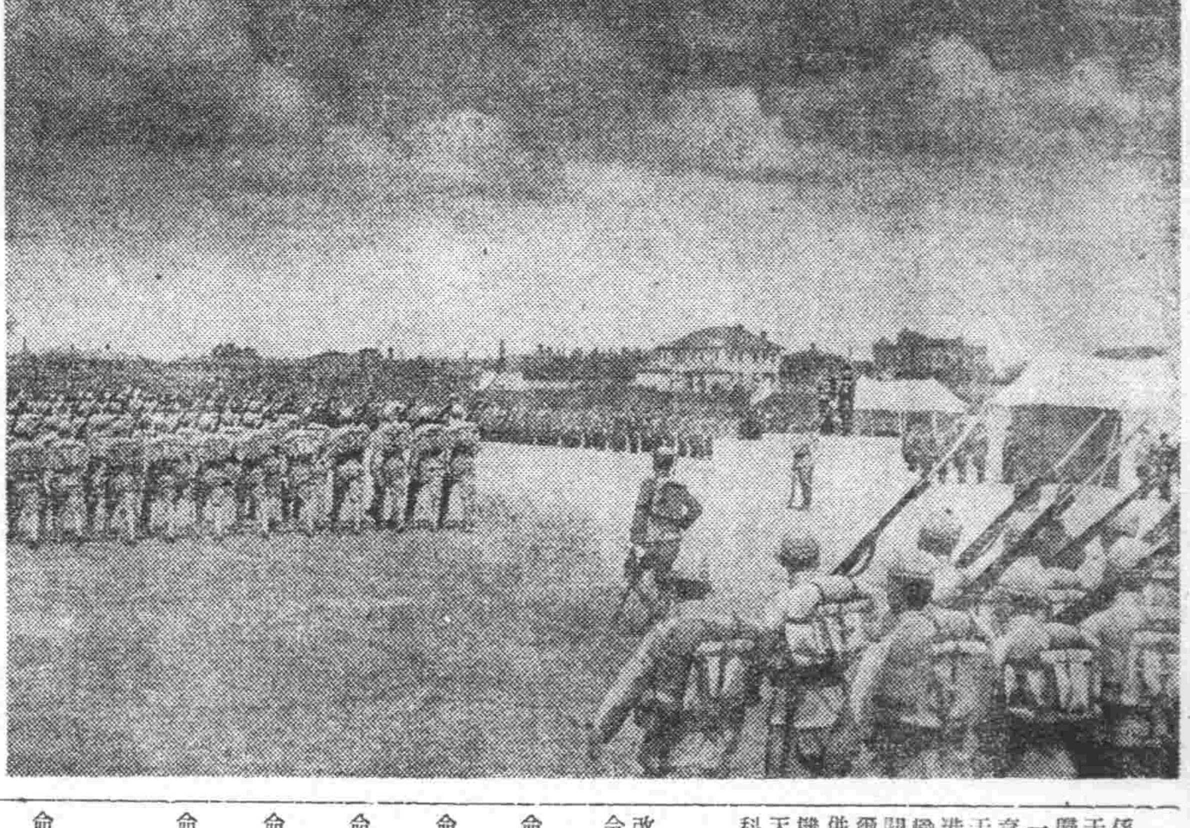

光輝滿洲展覽會

分爲一二兩班亘全滿舉行

本報及各機關共催之『光輝滿洲展覽會』、南滿地區分已決定奉天自六月二十日至二十六日（在滿毛、三中井）、大連自七月一日至十六日（在三越）、安東自七月卅日至八月三日（在協和會館）舉行、各方面頗爲期待、而主催者、更將建國十年之慶祝行事、擴及全滿、決按如次日程、在全滿三十一個所開催、

【第一班】

△公主嶺＝自六月十二日至六月十四日
△西安＝自全十八日至全二十日
△通化＝自全廿四日至二十六日
△四平＝自七月一日至七月三日
△撫順＝七月九日至七月十二日
△瀋陽＝七月十七日至七月十九日
△鞍山＝七月二十三日至七月二十六日
△營口＝自七月三十一日至八月二日
△蓋平＝八月七日至八月九日
△瓦房店＝八月十三日至八月十五日
△本溪湖＝八月二十一日至八月二十四日
△鳳城＝八月二十八日至八月三十日
△鐵嶺＝九月五日至九月七日
△開原＝九月十一日至九月十三日
△德惠＝九月十八日至九月二十日
△雙城＝九月二十四日至九月二十六日

【第二班】

△大賚＝六月十八日至六月二十日
△白城子＝六月二十四日至六月二十六日
△王爺廟＝六月三十日至七月二日
△洮南＝七月六日七月八日
△鄭家屯＝七月百二日至七月十四日
△通遼＝七月十八日至七月二十日
△阜新＝七月二十五日至七月二十八
△義縣＝八月一日至八月三日
△錦州＝八月七日八月十日
△朝陽＝八月十四日至八月十六日
△平泉＝八月二十日至八月二十二日
△承德＝八月二十六日至八月二十八日
△赤峰＝九月三日至九月四日
△新民＝九月十日至九月十二日
△農安＝未定

爲修得農業技術 青少年堂堂入所

關于滿洲建設勤勞奉仕隊現地特設班之入所、由於滿洲建設勤勞奉仕隊、實踐本部、並與農部之要請、使全滿各地青少年團一齊於本年度實行此方針、以資貢獻於增產運動、同時對該等青年使其修得農業技術、決定全滿一齊入所奉天省由一日午後三時、向國立奉天原種圃入所者計撫順十名、鐵嶺十名、瀋陽十名、遼中五名、法庫五名、合計四十名云、

御差遣宮殿下專車陪乘謹記

廟會民衆整列歡呼 白衣勇士榮蒙賜禮

（專車中謹記）御差遣宮殿下、慶祝建國十周年奉貴之御使命、業已告終、連日御旅程雖忙、而神采奕奕、毫無倦容、一日上午九時、在國都全市民赤心奉送裡、自新京驛御出發、專車沿轄馨馭飛之沃野南進、一路直赴奉天、而日滿一德一心之契、愈益鞏固、藥劑之證、隆盛深厚、四千三百萬國民、感激歡喜、非可言喻、是日、沿線各地奉送專車者、咸聚蟻狂的赤誠、萬歲歡呼之聲、震撼天地、日滿兩國國旗、波動如海、就中、大屯正値滿系農民年中最大行事之娘娘廟會、男女老幼、齊集廟前者、不下數千人、恰値殿下專車臨邇、自山頂以迄鐵路、各就位置、整列揮動五色國旗、三呼萬歲、聲動天地、以表生於樂土福惠幸福之印象、尙成奉送盛景、傳播最初停車驛之四平、軍官民代表、國婦、協和會員、男女學生、手揮日滿小國旗、映初夏之陽光、衷心齊呼萬歲之聲、震盪山野、畏蒙御差遣宮殿下、特召關東軍吉本中將、原少將、松永海軍武官、大村滿鐵總裁、御賜陪進午餐、關於我國現勢、有所垂詢、下午零時十二分、專車抵鐵嶺、數百奉迎市民中間有胸佩紅十字之傷痍勇士團、傳播白衣整列奉迎、均湧有再起奉公之決意、更拜承御差遣宮殿下、合慶鞠躬北邊而傷痍之勇士之姿、特答以舉手禮、故此等勇士拜見大君之御弟宮殿下於咫尺間、其感激之深、實已無可言喻、而在驛步廊者固不待言、賜予專車陪乘者亦於此一瞬間、銘記皇國日本之貢奏於肺腑、而懷恭敬之感、旋對於爲滿洲建國導火線之北大營柳條溝之職積記念碑、更須感慨中、專車已駛入奉天驛、第一軍管區音樂隊、乃奏起莊重之日本國歌、而在奉軍官代表、早已堵列於步廊、恭謹奉迎、頓時間奉迎御差遣宮殿下之歡呼萬歲、已響徹於大奉天之上空云

以業務進展爲方針 滿鐵改正職制機構

滿鐵爲謀強化地方鐵道局與局並北滿江運事務局之簡捷與責任制、乃行改革職制機構、於一日實施、以該日今發表人事異動、據說今回之改正、頁社內全般實施、以業務調整之進展爲主卸以改革、茲將內容誌之如下、

一、現在之課改爲部、係改爲科、同時廢止課並係以期組織簡易化、且強化責任制、

二、從來總務課、人事課、由總務部統轄、以使強化統轄部門、

三、課之統合同時、關于係亦盡力縮減、由於人員之減少、以人的資源不足爲對處、即主要局、將從來四十二係整理爲全三十三科、關于總務關係資料事故之兩係歸文書科、住宅共濟福祉之一部歸於厚生科、福祉（體育）養成歸練成科管理、關于營業關係、將奉天、錦州港灣係合倂貨物科內、關於輸送關係、將設備係分各科、關於工務關係、除奉天、哈爾濱、牡丹江外、水道係合倂於改良科建設係、將建設機械兩係置於營繕科、將奉天、錦州築港係合倂於改良科、電氣係合倂通信科云、

永吉縣民感謝皇軍 獻納軍用機資金

自從大東亞戰爭勃發以來、在滿銃後國民對皇軍感謝與信賴之念、愈江昂揚、各地亦逐次有獻金美談之舉、而吉林省永吉縣長宋德謙氏、爲感謝皇軍、於一日午後訪問關東軍恤兵部、代表縣民實行獻納軍用機一架製作費五萬三千圓及汽車二輛製作費九千圓、共計六萬二千圓、此外又獻納恤兵金一萬四千一百十圓三角七分、委託關東軍辦理、此足以表示該縣民對皇軍之熱誠感謝云、

滿鐵人事異動

滿鐵、伴隨鐵道局職制之改革、於一日人事異動、發令如下、

奉鐵前人事課長 中村末夫
命奉鐵總務部長 奉鐵前總務課長 石井將男
命同副部長 錦鐵前總務課長 加藤郁哉
命錦鐵總務部長 錦鐵前人事課長 藤原豐四郎
命錦鐵總務部副部長 吉鐵前人事課長 林祥一
命吉鐵總務部長 吉鐵前總務課長 孫幼丹
同前副課長 小出健藏
命吉鐵總務部副部長
命牡鐵總務部長 牡鐵前總務課長 大關鐵夫
牡鐵前人事課長 川副孝
命牡鐵總務部副部長
哈鐵前人事課長 久山卓二
命哈鐵總務部長 哈鐵前總務課長 山本駿平
命哈鐵總務部副部長 齊鐵前人事課長 國重久
命人事局調査役 吉鐵前營業課長 後藤進一
命營業局勤務 哈爾濱鐵道監理所長 柴屋亮之助
命吉鐵營業部長 齊鐵前總務課長 大西喜策
命齊鐵總務部長 齊鐵前人事課人事係長 佐藤貞伍
命齊鐵總務部副部長 朝陽鐵道監理所長 岩井忠秋
命錦州鐵道監理所長 吉鐵前人事課人事係長 淺野勇
命朝陽鐵道監理所長 吉鐵前營業課貨物係長 日野懋
命通化鐵道監理所長 牡鐵前總務課庶務係長 小川健夫
命圖們鐵道監理所長 齊鐵前總務課事故係長 河本照雄
命海拉爾鐵道監理所副所長

祝融駕臨民宅 鄰組齊救立時撲滅

鄰居之情誼、在我國本很重視、聯噓互通、患難相濟、自古即視爲美德、但晚近自都市發達以來、功利思想漸漸蔓延人們心中、是以在屢寫若是的城市生活中再想尋找這種美德、實是鱗毛鳳角、罕無一見了、然而如果說道德觀念、是出之于人性者、則無論世道怎樣變化、亦終難完全滅絕、日昨夜裡鐵西區有一家失火、街坊群起搶救、患難相濟之誼、發揮無遺、聞之頗足令人稱贊、事實如下、原鐵西區興亞街三段、住有韓宅者、佔用瓦房三間、昨晚十二時許、不知何故堂屋突以火、事日開、因在夜裡、發覺稍晚、是以比及家人驚起時、大勢已成、近日天晴物燥、火焰到處百物延燒、未及補退、三間皆齊、此時火光烈烈、黑煙彌空、早已驚醒左隣右舍、敲鑼鳴鑼、街坊群至、擔水者有之、揭沙者有之、同心協力、奮不顧身、終以人多力強、火勢雖熾烈、亦自難再燃、等到消防隊聞訊趕至時、僅剩一片灰燼、火焰早經救滅、尤其在捨死救火之群衆中、有興亞街警察分所之韓永長、警長者、更爲出力、捨身就義之概誠博多衆人異口贊云、

市民運動會 七月廿五日舉行

協和會奉天市本部、謀慶祝建國十週年奉安全市民、決定以七月二十五日之協和會設立記念日爲期、於國際運動場舉開全奉天市民運動會云、

冒充官憲檢查行人 得欵尋花竟被逮捕

無賴子苑國林、二十四歲天津人、現住市內皇姑區大寶街一段一〇八號、馬東升、二十八歲河北省灤縣人、現住市內敷島區康泰街四段六六號、兩人均不事正業、遊手好閒、並常冒充官人、敲詐一般婦愚、於上月三十一日午後九時許、在馬路灣附迎、攔住一南下火車之營口人趙某者、向趙威脅、自稱係憲兵隊的、欲檢查趙某、趙未辨眞僞、乃任兩惡徒之所爲時趙懷中帶有現欵國幣一百五十元、被苑馬奪去、然後即逃、趙某後悟及被惡徒敲詐、遂急到朝日署馬路灣派出所報告、該所黃蔡兩警長、立即帶同被害之趙某、赴小南關花巷搜查果於桂花堂妓館內、將苑馬兩人逮捕、兩人因詐欺得該甚多、無法閑消、遂來此嫖妓、不料正値與妓女說笑情中、竟而犯案、刻聞朝日署正繼續嚴調兩犯有無其他犯行中云、

第一池浴客丟欵

松浦直、五十三歲係敷島區公署行政課職員、於上月三十一日午後一時許、前往南市場東亞街一段、第一池澡塘洗澡、入浴之先、將協和服脫下但囊中欵物、並未掏出交櫃房存、迨洗完後穿衣、欲待掏錢、始發覺兜內現欵國幣四百元（百元券四張）、已不翼而飛、當時吃驚非小、然未能事先交櫃、故澡塘不能負責、於是松浦無奈乃向朝日署司法係報告云、

招集各校教師舉開 模型飛行機講習會

日本空軍於大東亞戰爭所獲之世界的大戰果、使一般對於飛行機之認識、愈形昂揚、今奉天之空務協會支部、亦鑑於一般之要望、以滿系學童爲對象、普及模型飛行機之製作、俾使對航空思想有正確之認識、乃擬先對教師進行講習、本月一日已於市內大西街職工學校、以三十餘名之教師爲學生、熱心進行講習、關於教師、乃係由空務協會、派遣專門人材、不日將教者受教者、均示非常熱心云、（照片爲模型飛行機講習會）

南市場 國際 GEKIJOO 今日藝華影業公司有聲古裝武俠公演艷情巨片！ 鐵弓緣 李麗華 梅熹 主演 同時放映新片 日期 六月二日 三日 四日 五日 四天 電話(二)一六二一番
南市場 下期隆重貢獻 六月一日 東寶吉本直屬歌舞隊 城寶樂劇團 全團男女五十餘人 同時電影

光陸 CAPITOL THEATRE 城內中街路南 電(四)三六三三 二日三日四日五日 春明公司時裝鉅片 野花那有家花香 王熙春 呂光 居主演 下期 春風野草

亞洲電影院 小西關電車路 電(二)三七九一 今二日起至八日 國華公司新片 下集 惱人春色 周璇 白雲 主演 下期 注意

天光電影院 大西關五斗居 電(二)三二七八 二日三日四日五日 國華出品 偉大巨片 解語花 周璇主演 新聞大會

雲閣電影院 北市場 電(二)五三五九 今二日起至八日 國華公司新片 下集 惱人春色 周璇 白雲 主演 下期 貂蟬

光明電影院 勸業商場內 電(四)二一八八 六月二日三日四日五日 李麗華 主演 隱身女俠 古裝武俠驅術巨片 即女俠呂四娘 下期預告 李柯毛劇團 尤光照

金城有聲電影院 五斗居胡同 公演日期 廿九日 卅一日 一日 二日 上海國華公司 武俠巨片 新版 小俠女 胡蓉蓉 關秋霞 主演 下期 合同記

濱江省公署製造成藥許可 清導補腎丸
主治 先天不足、後天虧損、五勞七傷、諸虛百損、腎虧咳嗽、腰腿酸痛、夢遺滑精、精冷精清、房事過度、神經衰弱、記憶減退、動作氣喘、耳如蟬鳴、年久白濁、小便頻數、夜不安眠、消化不良、以及婦女、久不受孕、赤白帶下、子宮寒冷、月經不調、經前錯後、氣虧血虧、服之均效、萬試萬靈、
定價 大盒三元 小盒一元五角 每打卅元 十五元
總代理 注意

梁宅家傳成藥 滑精 鼠瘡 吐血

砂眼 絕非不治之病 砂眼藥水 有了良藥 砂眼 砂眼疑似症 重症砂眼 上眼皮下垂 急慢性結膜炎 角膜雲翳 砂眼預防 患者決勿遲疑治療良機 發售處 奉天小南城門裡輿記藥房

新高香蕉糖 少爺、小姐們的伴侶、新高香蕉糖 新高駱駝 讀書、運動、散步等莫忘攜帶與愛用

補血強壯 貧血 衰弱 虛弱 產前產後 慢性疾患 病中病後 心身過勞 先天不足 後天失調 保利他民 (ポリタミン) 各大藥房均有經售

"VANCO" 老牌萬古自來水筆 兩彩旋筆

治得眞快 破淋恩片
本劑「破淋恩」係配合至純的兩種化學要素所精製、乃爲最高標準的複基化學療法劑、博取各界之絕大稱讚也。
即因毫無何等副作用、故能服得治効之量、而在最安全裡、必收正確無比的治癒効果、一旦輸後永免其復致。
尤因其成分最純粹、故於內服後、經過腸壁、神速吸收於體液、立即滲透於各組織病巢、發揮强烈無比的殺菌作用。
因之對於一切化膿症、及淋性諸症、必在數十時間內、收見完全斷根之効果。
二〇片・一〇〇片 各地藥房均有出售
一手發賣處 稻畑商店奉天出張所 奉天市千代田通四〇 奉天貿易館內
製造發賣元 日本染料製造株式會社 大阪市此花區春日出町

特命觀兵式異彩輝煌

曠古盛儀顯示我武維揚

人強馬壯兵精械利雄兵豪氣瀰天

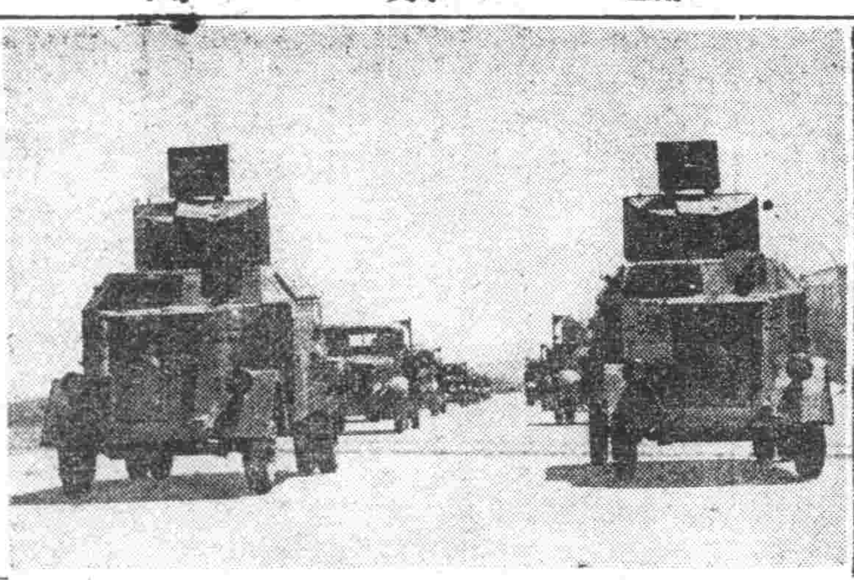

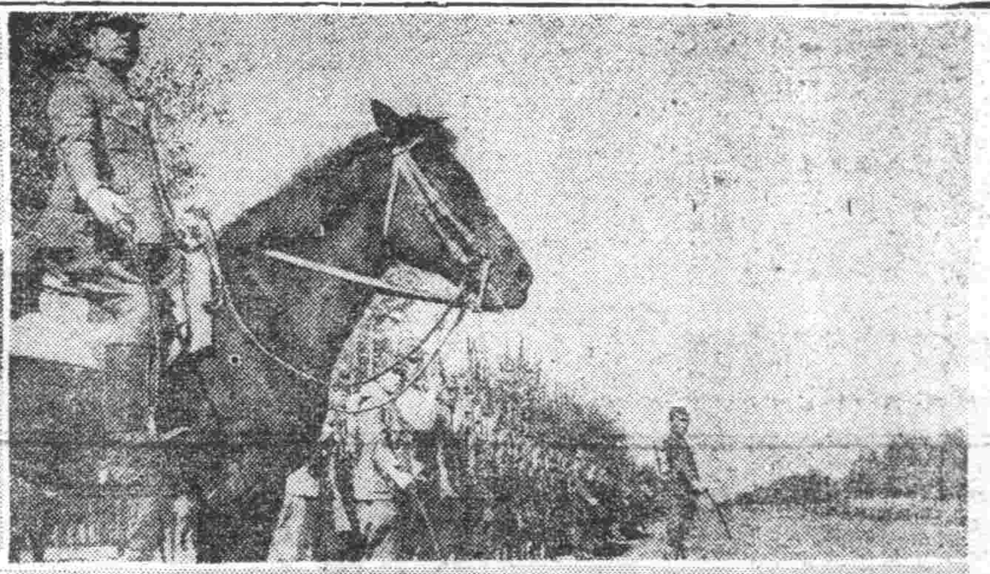

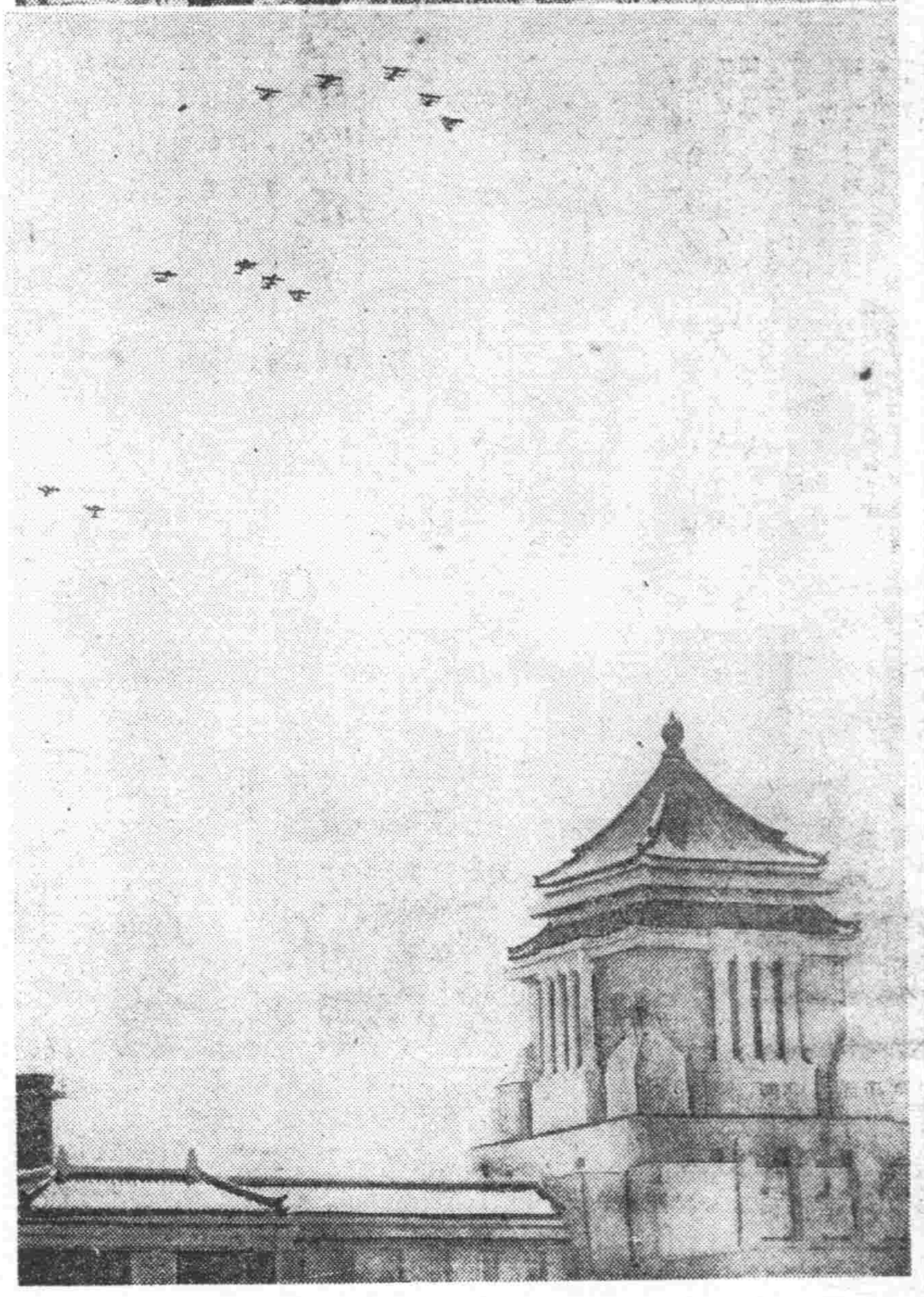

（續奉迎）御差遣宮殿下、而舉行的特命觀兵式、這眞是曠古盛儀、當大東亞聖戰下、皇軍威武神勇、將美英在東亞內所存在的勢力、加以犂庭掃穴、東亞的新秩序是指日可以建設成功的、吾國以建國十年的短期、樹立了各種建設、現在更同樣的担當建設東亞新秩序的使命、看我們這武維揚的軍隊、豪壯瀰天的士氣、精銳新奇的兵器、還是不用誇張、而任人皆知的、

×　×　×

三十一日上午、的天空上、浮着變幻飛跑的白雲、風吹得也加了一點力氣、但是威而不猛、越使地上的一切、顯示肅靜莊嚴、八點鐘、光榮參加觀兵式的軍隊、都服裝整齊、荷槍佩刀的在指定地點整隊、一個個都是雄糾糾的威風凜凜、自動車隊也在一旁排列起來、雖然多、但排得齊直如一條直線、軍官們乘着的各色的軍馬、風吹起據尾昂頭豎耳、或者長嘶幾聲、這縣個精神豪壯威武紀律的畫圖、使人見了、不由得驚佩而生肅然之感、

×　×　×

于芷山將軍是早已知名的武將、嚴肅的面孔、魁偉的身軀、乘上一騎紅毛黑鬣的大馬、來擔當特命觀兵式、諸兵指揮官的重任、却是威風得很、從這裡也可以幻想到于將軍當初爲國勤勞、平賊剿匪的時際、奔馳於千山萬壑青林白水間、指揮着官兵戰鬥、樹立多少功勳、那英勇的氣概、是還在保留着、此外任參謀長、參謀、副官、諸將校、也都是英氣勃勃、神勢凌人的一時英俊、用不着再加以繪描了、

×　×　×

[illegible]觀兵式典的小學生、附近住民、紳商和國婦們、也都全在精神振奮的肅列觀禮着、冷風絕不會吹寒胸裡熱烈的心、因爲他們知道、這是學生們的光榮、同時軍隊的國兵們、又何嘗不如此着想、風吹過堅實有力的身驅、心裡在一陣陣發出輕鬆的快感、

×　×　×

分列式開始之前、先放出翻翼翱翔的群鴿、盤旋、翔舞着、有時平掠在國務院治安部的樓尖、又有時高鑽到上空去、給全場罩上一片和平輕快的氣氛、分列式開始了、在軍旗領導下、兵士們、走起整齊的步伐、脚落在平滑的柏油路上、發出有紀律而清脆的響音、人都在昂起胸膛伸開手臂、眼睛罩上威武精神的光芒在前進、再襯上那槍影刀光、號角齊鳴、眞找不出會比眼前擺着的威武豪壯的神情、來得再恰當的詞句了、

×　×　×

吹奏的軍號聲、改成了迅速緊張的調調、馬隊的分列行進便開始了、不祇人坐在馬上全是精神百倍、那揚蹄飛跑的馬匹也是格外壯觀、一片蹄聲、便混入緊張的軍樂裡、自動車部隊也在同樣的軍樂裡前進、那更是別具一番情調的、

×　×　×

一列一列的軍隊、有次序而整齊的走過去、當到末尾、編隊的飛機、也亮閃銀翼從上空飛過來、轟轟的響音、震撼整個的式場、威武堂堂的觀兵式、在準時終結、給人們堅印在心上一個豪壯無比的印象、我們用粗糙的詞句、祝國軍、

特命觀兵式寫眞
右上爲受校閱之步兵部隊
右下爲航空部隊
左上爲裝甲汽車部隊

治安部視察隊歸京

【承德】熱河省下治安肅清狀況視察隊、治安部三宅司長代理一行視察灤平豐寧、興隆、青龍等各縣下一帶終了、於五月三十日晚歸還承德、卅一日與省首腦部懇談、一日午前十一時十分乘車歸京云、

全滿象棋

新京地區預選大會

自五月卅日起亘二日間圓滿閉幕

【新京】全滿象棋大會新京地區預選大會、自五月卅日假西三道街博濟慈善會禮堂開幕第一日、爭雄角逐熱烈情況盛極一時、終以淘汰戰果、致卅八名參加選手中抗衡之餘、而獲得準決賽權者計薛家語・那六緒等五人、而當日被觀兄業誌本報、初賽黃智、茲將大會告終第二日（卅一）會場情形、對局之概略誌錄端、以饗我性近棋藝之觀衆耳、

大會第二日（卅一）午前十時應付決賽之選手、克時蒞場不幸獲得準決勝權之宋恩多君、因事未克出席、遂以棄權論、餘者選手四名、經詳方磋商結果、依照對局之次序、相將入座、計薛家語與劉世嶠對局、那六緒與桂德對局、在本社規定三戰勝負之下兩組遂於鐘鳴十時三十五分頃展開激烈戰、斯時場內擁於棋者、觀衆擁擠非常、本社派員應付裕如、同情觀衆並希以維持秩序計、乃於會場之側樹立圖大棋盤、實大盤摧薛君家語與劉君世嶠準決勝之戰續、每隔一棋、列坐之觀衆、悉皆精心品評、互相耳語、舉凡銳進之奇招見隘、相顧驚異稱賞、個中趣味固非局外人能以領略者、茲僅將準決賽之四君對局情形書之如側、

當那君六緒與桂德君初局會戰首由那君那君以砲四進五之誤、致暗伏敗機、嗣後雖經數度之攻殺、然終難挽回殘局、結果桂君獲勝、第二局即時展開桂君先着猛勇進攻、那君畢力以雪恥之念、慎重應敵、桂君由於當前局失機、逐漸陷陣、終以敗北聞矣、第三局戰端開始、那君盾法有術、中局之砲九平一、殊佔優勢、桂君側面而小卒勇往襲敵、其勢稍偏、最終大捷乃爲那君六緒獲得矣、薛君與劉君之賽、第一局首經劉君進招但棋入中局、薛君之劉卒奪先、劉君無以應付、殊爲可惜、嗣後劉君屢用車四進五之招、强捉敵方之馬、而敵方擇透處而以相五進七之策禦之、是以劉君旋告慘敗依棋扳取攻勢、桂君沉着戰術移時、第二局薛君先行擊敵、劉君妙在術於應付、棋至中局薛君單缺士相、倘軍馬俳佃兩翼、劉君車砲卒勢力雄厚、故結局雖以爲力、薛君遂宣告失敗、第三局決勝之戰、異常激烈、彼此各出奇兵、遠擊近攻鏖戰迄九十餘合、勝負未分、終成合局、結果以抽籤決定、在衆目眈眈中、薛君幸運然獲決賽權矣、準決賽於午後零時三十分宣告終結、而冠軍錦標之爭者、係薛那二君、稍歸進餐後、於午後二時起、入座開始對局、第一局、薛右佈棋進擊、敵側加意接鋒、强軍勁旅相遇於途、戰績均堪驚人、初局薛佔優勢、中局那君反守爲攻斯時薛君棋勢漸衰、經再鼓餘威、一鼓作氣、結果竟以捷聞、殊出人意外也、第二局那君以攻勢見於棋面、並以必勝雪恥之決心抹馬謂兵、期作機勝、敵方沉着反攻未敢疏神、薛君之棋漸操勝算、此亦觀衆所默許者、不幸最終以馬四進三之候、致演對車慘事、立告輸招、以前之辛苦心業成泡影、竟告失敗、第三局最後之役、薛君以順手炮局臨陣、那君以馬二進三佈局、旋即車馬往還、卒砲先導、造成猛敵之戰、會戰四十回合、那軍失機、兵臨城下、乃行敗北、至此薛君三戰二捷、大會錦標遂爲薛君獲得矣、

大會之閉幕式即時舉行、首由本社側代表致辭、後由名譽審查委員長胡蔭南氏授予獎品、計冠軍薛家語、銀盾一枚、亞軍那六緒三等劉世嶠、四等桂德、皆有相當獎品、於授獎之後、掌聲雷動中、觀衆絡繹退場、全滿象棋大會新京地區預選會、乃行圓滿閉幕云、（圖即獲得冠軍決賽優勝者薛家語君及本社授予之大型銀盾）

作文獻金慰問國軍

披瀝鎗後赤誠熱意

本市青少年團員之佳話

【營口】市統監部以此次軍人後援會營口聯事處協依命組成國兵家族兵營見學團、於六月五日出發、赴北滿巡禮慰問第一線駐屯之國軍將兵、藉此一則能鼓舞國兵之志氣、使無後顧之憂、二則激勵壯滅私奉公之精神、以期盡忠報國、實有意義之舉也、但統監部所轄之各青少年團、本與國兵成爲一體不可分之關係、對此次國兵家族兵營見學之良機、若無表示、實屬遺憾、故爲滿足國軍將兵物心兩面之慰問起見、乃飭令各青少年團員自動執筆寫作慰問文、同時更將素日節省之零用獻納爲慰問金、現已完全蒐集一處、預定派遣青訓代表顧譯芳、楊錫峰二名、一同攜帶至現地慰問、用以披瀝鎗後青年之赤誠熱意云、

州內經濟相談所

幹部人選分別決定

◇……六月中旬開始辦公……◇

【大連】興奉聯當局、因對於州內經濟行政之運營、須防止由側面所發生之經濟事犯、並爲徹底經濟統制趣旨、運來企畫之經濟指導相談所、將由六月中旬開設、關於幹部人員之人選、本月內即可正式發表、

各該幹部由各興奉聯支部分任所長、委員長、副委員長、並委員以及主查除大連支部、預定推該地區民政署長任地方相談所長、該地區警察署經濟課長任副所長、民政署經濟課長任主查、各地方設支部、如旅順選十三名、金州五名、普蘭店十八名、皮子窩七名役員、今將大連支部役員誌左、

△第一相談所長、（市役所內）、別宮秀夫 △第二相談所長、（會議所內）、首藤定、 △委員長、別宮秀夫、 △副委員長、首藤定、 △委員、相生常三郎、谷川善次郎、田中千吉、長永護正、吉岡昇、早瀨幸雄、上村八藏、中島茂、飛田力造、張本故、周子揚、許儀年、 △主查、笠原博、長井和歌丸、

然州內相談所總數、計有七處而相談所下部機構之出張所計十六處而大連之出張所市內會西大連商會西崗商三處云、

國婦製作慰問袋

【營口】國防婦人會營口支部爲慰問國軍將兵之功勞、目下正準備製作慰問袋中、

克・札・克・祭

決于明日盛大舉行

【海拉爾】海拉爾日系事務局六月三日之愛馬日、於海拉爾郊外林業新工場敷地中組織團自午後一時、在興事務局舉行克札克祭、選手有海拉爾、牙克石、哈克、三河、滿洲里等多數參加、實演克札傳統之馬術、曲乘等、

又當日滿鐵汽車營業所十二時許由東道街公園及共祀念塔下、開始臨時運車云、

治愈腎病腦筋衰弱

敝人徐德祿現年二十五歲在未結婚時身體素弱自十九結婚以後更屬腦亦極腦筋衰弱腎虧盜汗且又滑精面黃肌瘦如柴飲食無味腰腿痠軟夜失眠偶有一睡惡夢相纏痛苦不可言狀屢經醫藥均是無效日見嚴重無路可求幸經友人之介紹普濟診療所實蔵醫方腎腦補丸讓服四盒後逐漸見效每日强一日滑精亦極突患此沉痾一旦有家藏神方腎腦補丸竟有補天之力將我久醫不效之病一旦除根感於診所救我再生之恩無以酬報謹將斯病之情形刊登報端略表謝意並爲患同病者介紹早除痛苦患者諸君請購一試即知敝言之不謬也腎腦補丸每盒六拾丸國幣六圓外埠函購另加郵費四角普濟診療所在奉天市小東關小什字街南道路東門面三間便是

感謝人奉天市厚生街五段裕記合商店經理 徐德祿謹啓

介紹名醫朱西園

漢醫朱西園先生懸壺奉天市內二十餘年學識經驗造詣殊深不惟活人者衆交游亦廣近經博雅鼓舞欲於醫界有所建樹乃聯大吉來藥店診務另在大西關小西門外一經路南口新設吉人堂藥店精心應診現當擧國上下厲行保健衛生之秋想朱君必更虔誠致力所業以酬答戚友夙日之期許也茲值先生開業伊始願爲介紹諸君子之前亦實昇孟晉爲爾該堂電話（二）六四三九

介紹人 鄭禹 王賢漳 趙鵬第 白銘鎭 張成箕 翁恩裕 楊耀宗 方煜恩 霍西年 徐慶釗 葉恩普

治愈瘰癧鼠瘡

敝小女桂芬患瘰癧三年之久初得項下有三四個疙瘩亦未在意日後疙瘩日漸長大疼痛甚重疙瘩潰破膿血流出很多連帶頸胸各處均起疙瘩屢次療治針刺刀割均未全愈後經楊君介紹購服朱毒丹二盒不到一月瘰癧全愈敝無以爲酬將病痊經過刊登報端以申謝意並介紹男女瘰癧鼠瘡患者速服此藥早除痛苦玉德堂藥房設在奉天北市場登瀛泉東鄰路北樓房朱毒丹每盒拾西圓外埠患者函購藥不加寄費 感謝人奉天市大西關勅關街 田世榮啓

滿洲產 鯰皮 淡水魚皮 革製造元
日滿水產株式會社
本社 奉天市敷島區協和街一段七八號 電話二一三六五〇

謹擇於國曆六月六日（夏曆四月廿三日）爲小女淑珍納彩敬備喜筵恭候
光臨恕不另邀
席設鹿鳴春
楊耀宗鞠躬
耀宗因俗務紛忙對各方親友深恐未能週告諸乞鑒諒

育雛最適當季節
雛雞大分讓
本場近今增加孵化量數歡迎大批買雛者一經預約即可於近日交付良機良時幸勿失之交臂
奉天市東關區鐵定街二段二四
劍農養雞場

募集
打字人 若干名
必有女子國民高等學校卒業者
右希望者携履歷書來社接洽
大廣場三井ビル四階
滿洲火災海上保險 奉天支店
電二・一六四五

緊要聲明
逕啓者自中原皮公司宣告歇業敝人等即另行集資重新組織定名爲中原商行該號原有舖墊及門面等遂經敝號接兌業於四月一日開始營業凡該號一切未了事項與敝號不發生任何關係恐未週知特此聲明
奉天市小西區惠工街門一四四號
中原商行 陳世寰 奉纘術 謹啓

亞細亞金庫店
大連市監部通泰華達通

隴西氏理肺丸
喘咳嗽是年老人多令最可怕的感冒咳嗽經年咳嗽結核肺病本丸爲有效治療 定價大盒四圓 小盒二圓
隴西氏清肺散
爲小兒呼吸器專門劑麻疹咳嗽喘息感冒驚風食熱百日咳嗽 定價大袋五角 小袋三角
各埠著名藥房均有代售
奉天大西邊門外 鴻育堂出品

主治效能
胃弱消化不良停食積氣吐酸嘈雜腸胃閉塞或多食油膩生冷宿食不化吐瀉腹痛肝胃氣痛胃火塞反胃腸食凡屬腸胃各病服之特效

製造發賣元 奉天小南門裡
陰華大藥房
電話四一二〇九三

水臌 氣臌 胖腫 血蠱 單腹 脹症
腫脹雙消散
無論男婦老幼遠年近日斯病有利尿行寬胸散風氣寬消腫服百日不忌葷口
歡迎代理外埠函購藥欵先惠不加寄費

患早洩病者收效確實
性美膏 一元 二元
外用防早洩藥
精力減退之人必備回春聖藥
桃夢 一元二角 三圓
奉天加茂町十六番地
木村商行

大連
裕和旅館
歡迎主顧 優待團体
東鄉町五十番地・電二三八九一

內科小兒科專門
長生醫院
病室完備 入院隨意
院長女医學士 德玉芝
院址大連市長生街六ノ二 電話三・四九八二番

雲閣電影院
北市場 電話【二】五三五九

亞洲電影院
電車路 電話【二】三七一九一

兩院 二日 三日 四日 五日 六日 七日 八日 貢献

國華公司本年傑作集 連香艷愛情

新片

主演 周璇 白雲 尤光照 慕容婉兒 周起 袁紹梅

惱人春色 下集

情場中形形色色 人生路悲歡離合

看過上集 千萬別錯過下集

金錢感誘 虛榮錯誤

描寫細膩

（兩院臨時優待券末日有效）

北市場
共益舞台
孟小冬之妹 多才多藝 名滿華北 文武老生 坤伶 生得高 四大名旦 青衣花彩 之足意 譽
童芷苓 孟幼冬
文武老生 李寶奎 銅錘花面 裘盛戎 文武小生 童壽苓
二日晚場
托兆碰碑 紅娘西廂記

司保明眼藥

是一般眼藥中的超特品
是一切眼科病的精良劑

「全國藥房均有代售」
總發賣
滿洲製藥株式會社

國府育成進展强化 重慶政權已入沒落
今後戰爭將於大陸展開

國際週間展望

【東京卅一日電】滿泰兩國前此皆曾派使節赴日本而更表堅持大東亞戰完遂之決意、此次復有褚民誼國民政府訪日特使之來訪、因日滿華泰首腦之交換益形頻繁、大東亞民族團結之氣運亦益堅固、此次特使之訪日實爲國府還都以來計、友邦日本所與之不斷的援助表示謝意、並向日本朝野表示國府之同甘共苦之決意、日華兩當局於國府還都一週年紀念日特廢除新舊法幣之等價連繫、而强化國府日貨儲備券單一之通貨政策、其次於華中樞要地域實施以二對一比率新舊法幣之交換一定期間後講求斷乎禁止舊法幣流通之措置、與日軍赫赫戰果相呼應、而國民政府之育成强化亦行進展、反之、重慶政權已邁入沒落之一途、由於雲南國境突破戰、冀中冀南作戰、浙東作戰、晉南省境作戰等、赫赫之戰果、對重慶投戰前途難與以深刻之打擊、然最近行政院秘書長蔣鼎文尚發表謂、最近之將來必將發生極重大之事態、此乃因今後之戰爭必於大陸展開之事實而言者也、

於西太平洋作戰已告一段落之日本軍、將轉鋒對重慶而開始大攻勢、故此刻彼等已陷入戰戰兢兢之狀態矣、

△德蘇戰與第二戰線問題

於奇爾則戰線、殲赤軍滅成功之德軍、於哈科佛戰線亦行包圍赤軍、而加以殲滅、現在哈科佛戰鬪已達最高潮、德軍方面評謂『哈科佛會戰、恐爲德蘇開戰以來最大之戰鬪』、中立國軍事專門家評謂『步兵部隊與戰車之協力作戰、獲莫大之效果、已發揮機甲力之最大限度矣、戰鬪規模之廣大、一致認爲作戰之巧妙、

企圖奪還哈科佛之齊莫欽克元帥麾下之赤軍、以新銳戰車十五旅團、總兵力五十萬、於德軍陣地之正面開始突破作戰於赤軍攻擊之正面之德軍無奈雖作一時戰略的後退、波次克元帥麾下之德軍、已自兩側面包圍轉入反擊態勢、出動新銳戰車及急降下爆擊機二千機、展開立體的協同作戰、此戰鬪德軍所收之戰果、捕虜十六萬五千名、鹵獲戰車達五百七十七輛、將此與奇爾則會戰之戰果相加、則蘇聯側損害、其發表、十分巨大、據倫敦之消息稱、哈科佛地區之戰鬪、目下蘇聯已陷於危局、對蘇軍需品輸送之强化、乃高唱第二戰線之展開、無異徒勞自己及瀕於崩壞之英國、因自己抗戰之實力、完全喪失、欲藉蘇聯之力、以期自全之策耳、

邱吉爾雖敗戰雖於國民前宣傳虛稱之戰果、使國民相信之堅固抗戰力、但現在因第二戰線問題、英政府已陷於窮境、布爾克於美國强調展開歐洲上陸作戰以來、第二戰線展開運動已普及於聯合國民之間、觀英國民雖全休已伸第二戰線病癲、但第二戰線展開之非現實性、即公正之中立國專門家亦承認當道之英首腦部必須以『無準備』『復演坦開爾哥之慘劇』以戒其無謀、並國民諸般之排難、實無立足之餘地矣、

△美對南美之脅迫

墨西哥爲迎合美國以自國商船擊沈問題爲口實而將對樞軸宣戰布告提出議會、巴西以保護自國商船爲目的、事實上與樞軸國已於戰爭狀態中南美諸國之大半皆屈於美國之脅迫而化爲傀儡矣、其中毅然不受强壓、却堅持中立者、僅阿根廷智利、美國對南美最後之牙城現正利用威脅及懷柔之兩手段、而加以恫喝、美國對阿根廷、行經濟的壓迫而使其屈服、雖進行種種工作然未見效果、最近因巴西援助、對阿國大加壓迫即向阿國之假想敵國巴西援助武器、自背後威脅阿根廷、並開向各處派遣謀略團、並有暗殺威爾加斯大總統之企圖云、

援蔣空路雖已完竣 實際輸送力仍微弱

【廣東卅一日電】據該地得自重慶之確訊稱、基於以前哈爾美國務長官與宋子文外交部長相互所締結之美中經濟協定、美國即以超弩級輸送機自印度向重慶輸送補給軍需物質、即以二十架以上之美國超弩級輸送機、飛翔於印度與重慶間之航空路所謂美國空輸援蔣物質之計畫、既於喜馬拉雅山麓之草原、設置對重慶空路輸送基地處、至於汽油之補給所、飛行士之休養所、自不待言、已臺備一切的設備、均告完竣、但輸向於重慶、實際上確不可能、雖能輸送輕量武器及其他重慶側最告不足之衣料藥品等、但亦特別費勁、確見其輸送能力、非常微弱云、

美國商船三隻
於加勒比海遭魚雷攻擊

【里斯本卅一日電】據美聯華盛頓電稱、美國海軍省、於卅一日發表美國船三隻及他國籍者一隻合計四隻於加勒比之商船、北海上、已遭受魚雷之攻擊、至於所有之生存者已均登陸東岸港之陸地云

劉匪部下死傷堪憐
夜半豪雨中大擧殲滅殘敵

【山西省前線三十一日電】於山西、河北、河南三省境地區、對劉伯承麾下之共產軍、展開殲滅戰中之日軍精銳、自二十九夜半以來之豪雨、今正於艱險地帶、捕捉殲滅殘敵中、迄三十日之綜合戰果、爲敵遺棄死體六百六十二、捕虜五十五、鹵獲品、機關槍二十六、地雷七百九十一、手榴彈三千二百十六及其他多數、殲滅軍眾甚鉅、亦有十六處云

能莫爾病
新斷法瘾
醫學博士理學博士松下禎二先生創製
既能脫離苦海速登彼岸
又能强身增精如神
請用
贈送樣本
敬告苦於麻藥中毒諸君
有家敗身亡之憂的麻藥中毒必能迅速戒除
無論醫家或中毒者一經試用本劑能得他藥所不能得之信賴至於藥價之低廉效果之正確神速更能令人滿意請用本紙記入尊名函索說明書
總製造發行處 藤定洋行醫藥研究所 大阪市西成區田端通二丁目
經理處 增井大正堂商店 大連市吉野町一〇五
滿洲增井大正堂商店 新京市日本橋通八〇

東亞醫院
診療 內外科 花柳科 眼科 皮膚科 婦人科 小兒科
戒除 各種麻醉藥 慢性中毒 毒斷癮
院址 奉天市大西街三段一三七號 金城影院西隣
病室完備 入院方便

性美膏
女子不感症特效藥 性美膏 貳圓
其他强精藥療器具等甚多珍品 外省人並外埠一度購試函索價目表附郵票四分
依郵政小包寄送 收郵費貳角
奉天市加茂町十六番地 木村商行
大連市信濃町一四三 藤井藥局

舒肝健胃丸 因氣因食 胃病良藥
專治男婦肝鬱氣滯胃不消化飲食停滯嘔吐嘈雜水胃腸脹痛兩脇攻痛及心口疼痛噯氣返酸食慾不振吞酸嘈雜等症
定價每袋一元二角 每盒三元
各埠均售
關東大藥房

痔漏除根
愈痔丸 專治內痔外痔 麝香化痔散
奉天市小北城門外 發行本舖 國泰藥店

滿洲印鐵製罐廠
大連市雲井町一九番地 電話長四……二六三一
膠版印刷 各種化
美術畫片 粧品盒
商標紙盒
花鐵製罐 及瓶盖
奉天印刷製罐廠
奉天市瀋海區吉祥街一段三〇號
業所奉天市小西街一段十一號
電話二一……六二二六五番

初老早衰可服 勃而興
壯年不育可服 勃而興
少年早婚可服 勃而興
服後生精益髓
國內外各大藥店均有出售 每瓶二元四角
總發行 泰華西藥商行

加當
止疼痛退寒熱去風濕
何必忍痛 請服「加當」
「加當」乃婦女良伴 月事疼痛不舒服之穩能見效
BAYER
GARDAN

馬二琴製
婦女病效藥 乾血癆赤白帶 諸虛百損 經脉百病
調經甘露飲
每瓶壹元二角 打拾二元
奉天市大南關 春爾堂發行

惡性痢疾
「阿買巴」赤痢特效藥
塩野牌 好梅見 親片
質理純粹 效果確立 時疫良藥
「阿買巴」赤痢向少對症之藥 好梅親者 救此疾患之惟一特效藥也 與世間各種止痢藥品 頗異其趣……
對於 阿買巴赤痢病症 一切細菌性腸疾 急慢性腸加答兒 腸內腐敗醱酵等 皆能迅速治癒
【包裝】二〇片 一〇〇片
總發賣 塩野義商店
塩野義藥品株式會社
奉天市敷島區協和街
SH—82

結核食慾
我們治療結核、除須進以相當營養外、更須促進食慾、因爲食慾一旺盛、身體就能漸々强健起來、身體一强健、結核也就自然的痊癒了。
那末要怎樣促進食慾呢？最好要服用「若素」、因爲「若素」不僅能調整胃腸、加强消化、使其食慾旺盛、並且含有專治結核成分、使結核可以早癒、所以請患者服用吧
適應症 胃腸諸症 未老先衰 小兒虛弱 營養不良 肺結核
若素 去病延年
若素製藥株式會社 奉天市信濃町十七號

韓奇逢 黑鷄白鳳丸
主治婦女經血不調腹痛白帶不孕等症
每盒定價六元
每盒定價二元六角
總發行 韓奇逢藥房
瑞有氏 黑色補丸
主治男子腎虧虛弱遺精勞傷盜汗等症

贈送 黃色補丸
主治先天不足後天虧損貧血夜夢遺精四肢無力精神不振頭暈眼花耳鳴心跳手淫滑精陽萎早洩脾胃衰弱飲食減少腸胃脹飽食不消化善忘失眠老年精衰等症
特點 服黃色補丸能力強增加飲食補血生精補腦有讀書作事不倦之妙營養唯一好藥無副作用長服可免伯病
贈送 每盒定價一元凡買一盒者贈送一盒五角現爲普濟患者起見特別贈送
打每打售十七元外埠函購不加郵資藥款由郵局匯至哈爾濱道外十五道街金勃先藥房照數寄藥不誤
金勃先藥房 總發行哈爾濱道外十五道街 電話四八三九番
代售處 大連華泰藥房○新京義和謙○奉天日站福濟堂○奉天大成藥房○新京義和謙○錦州同盛居○營口洪春○吉林五洲藥房○安東益增遠○龍江省德泰盛○熱河全富興○新京中西藥房○凌源道生藥房平泉永義堂○牡丹江惠存厚○赤峯道生藥房

五淋白濁 靈藥 特靈伯爾
五淋白濁、只以內服、立即痊癒、一瓶斷根、克奏神効。特靈伯爾之出現、咸推賞爲可比於六〇六號之大發見、蓋至今殆無特効藥之丹毒、敗血症、產褥熱以及化膿性諸疾患亦確實奏効、一兩日內即迅速下熱、使患者有起死回生之感、誠奏効如神故也。又對於難治之淋疾、內服後兩三日、尿即清澄、病症漸痊癒、決非一般他藥所能及。且對於腎盂炎、膀胱炎、化膿性淋巴腺炎、口峽炎、感冒、扁桃腺炎、肺炎等、効力可靠、無與倫比。
包裝 錠劑(〇・三瓦) 二〇片 一〇〇片 五〇〇片 粉末 二五瓦 一〇〇瓦 五〇〇瓦 注射(5% 2cc) 五支裝 一〇支裝 五〇支裝
製造總發售處 第一製藥株式會社 本社東京市日本橋區江戶橋 支店大阪・神戶・天津・青島・上海
滿洲第一製藥株式會社 奉天市大和區平安町
代售處 各地大藥房均有

蓋世無雙 治梅聖藥 新坦覇爾散
効力優秀、大批生產、使用簡易、價格最廉。
新坦覇爾散係環球馳名之最優秀製劑驅黴効力之超群無與論比爲一切臨床醫家諸位所賞用無不讚稱。
主治 本劑治療各期黴毒並由黴毒而起之種種隨伴症狀與豫防克奏偉効、再對於脊髓癆、麻痺性痴呆、回歸熱由一般黴毒而來之疾患、瘧疾、鼠咬症、瘴氣熱、熱帶莓瘡等、奏効更著。(文獻函索即寄)
包裝 一號 二號 三號 四號 五號 六號 一五瓦 三〇瓦 四五瓦 六〇瓦 七五瓦 九〇瓦
製造總發售處 第一製藥株式會社
滿洲第一製藥株式會社
代售所 各地大藥房均有

久耐固堅・不怕火・不銹・不破
瓦綿石
增"蓋房"作品本用使際之乏缺瓦灰洋"收藏此種最優秀無比"欲建築時務早期準備
廉低格價但不蓋房用宅住"所務事"場劇"場工築建語本以
用使面方宅住及場工廠官各下目"之漏雨無絕"久耐固堅且
築建以施責負且"賣販家築建各向接直店敝"評好之尚最得博
"賀質另另多論無
角五圓四張一厘六分二厚尺六長寸四尺二寬
平房 房蓋 牆壁 隔間
會商棧建本塩 資會社 販賣店
奉天市大和區弥生町六四 電話(5)二七八二・一〇四一
奉天市鉄西區寶和街一段一一 電話(5)一四六六 鉄西營業所

滿洲國產時計